

**DIAGNOZA I DELIMITACJA  
OBSZARÓW ZDEGRADOWANYCH  
W PRZESTRZENI GMINY ŻABNO  
ETAP I**

*Dokument opracowany we współpracy  
władz i mieszkańców gminy Żabno  
z firmą BC Consulting*



Żabno marzec-grudzień 2023



## Spis treści

Wstęp, podstawowe pojęcia.....	1
1. Diagnoza obszaru.....	5
1.1. Położenie, podział administracyjny.....	5
1.2. Demografia.....	10
1.3. Gospodarka i rynek pracy.....	17
1.4. Aktywność społeczna.....	20
1.5. Bezpieczeństwo publiczne.....	22
1.6. Opieka społeczna i ochrona zdrowia.....	22
1.7. Infrastruktura kulturalno-edukacyjna.....	26
1.8. Infrastruktura techniczna.....	31
1.9. Infrastruktura komunikacyjna.....	35
1.10. Strefa funkcjonalno-przestrzenne.....	36
1.11. Środowisko, zasoby przyrodnicze.....	40
1.12. Dziedzictwo kulturowe, turystyka.....	43
2. Analiza wskaźnikowa.....	46
2.1. Analiza wskaźników w sferze społecznej.....	46
2.2. Analiza wskaźników w sferze gospodarczej.....	49
2.3. Analiza wskaźników w sferze środowiskowej.....	51
2.4. Analiza mierników w sferze funkcjonalno-przestrzennej.....	53
2.5. Analiza mierników w sferze technicznej.....	54
3. Podsumowanie i wnioski – wskazanie obszarów zdegradowanych i przeznaczonych do rewitalizacji.....	57
Spis ilustracji.....	76
Spis tabel.....	77



## Wstęp, podstawowe pojęcia

Ustawa o rewitalizacji z dnia 9 października 2015 roku (Dz. U. z 2021 r. poz. 485, z 2023 r. poz. 28), określa wymogi formalne dotyczące rodzaju zagadnień i załączników obligatoryjnych w ramach opracowania Gminnego Programu Rewitalizacji. Zgodnie z art. 15 ust. 1 ustawy są to następujące elementy:

1. *szczegółowa diagnoza obszaru rewitalizacji (wyznaczonego w tzw. uchwale delimitacyjnej) obejmująca analizę negatywnych zjawisk w sferze społecznej oraz wybranych pozostałych (gospodarczej, przestrzenno-funkcjonalnej, technicznej lub środowiskowej) zgodnie ze zidentyfikowanymi zjawiskami negatywnymi oraz analizę lokalnych potencjałów występujących na obszarze rewitalizacji;*
2. *opis powiązań GPR z dokumentami strategicznymi gminy, w tym strategią rozwoju gminy, studium oraz strategią rozwiązywania problemów społecznych;*
3. *opis wizji stanu obszaru po przeprowadzeniu rewitalizacji;*
4. *cele rewitalizacji i odpowiadające im kierunki działań służących eliminacji lub ograniczeniu negatywnych zjawisk zidentyfikowanych na obszarze rewitalizacji;*
5. *opis przedsięwzięć rewitalizacyjnych, w szczególności o charakterze społecznym oraz gospodarczym, środowiskowym, przestrzenno-funkcjonalnym lub technicznym,*
6. *mechanizmy integrowania działań, o których mowa w pkt 4, oraz przedsięwzięć rewitalizacyjnych;*
7. *szacunkowe ramy finansowe GPR wraz z szacunkowym wskazaniem środków finansowych ze źródeł publicznych i prywatnych;*
8. *opis struktury zarządzania realizacją GPR, wskazanie kosztów tego zarządzania wraz z ramowym harmonogramem realizacji programu;*
9. *system monitorowania i oceny GPR;*
10. *określenie niezbędnych zmian w uchwalach dotyczących zasobu mieszkaniowego gminy i zasad wynajmowania lokali w tym zasobie;*
11. *określenie niezbędnych zmian w uchwale w sprawie zasad wyznaczania składu oraz zasad działania Komitetu Rewitalizacji;*
12. *wskazanie, czy na obszarze rewitalizacji ma zostać ustanowiona SSR wraz ze wskazaniem okresu jej obowiązywania;*
13. *wskazanie sposobu realizacji gminnego programu rewitalizacji w zakresie planowania i zagospodarowania przestrzennego;*
14. *załącznik graficzny przedstawiający podstawowe kierunki zmian funkcjonalno-przestrzennych obszaru rewitalizacji sporządzony na mapie w skali co najmniej 1:5000, opracowanej z wykorzystaniem treści mapy zasadniczej, a w przypadku jej braku – z wykorzystaniem treści mapy ewidencyjnej w rozumieniu ustawy Prawo geodezyjne i kartograficzne.<sup>1</sup>*

Przedmiotowy dokument stanowi wynik pracy nad pierwszym etapem, czyli diagnozą obszaru. Zgodnie z ustawową definicją rewitalizacja to proces, mający na celu wyprowadzenie określonego obszaru w gminie ze stanu kryzysowego. Stan kryzysowy natomiast jest obiektywnie stwierdzonym faktem, przejawiającym się w co najmniej 2 sferach jednocześnie:

- kryzys w sferze społecznej – jako element obligatoryjny (konieczny),
- negatywne zjawiska w strefach: gospodarczej i środowiskowej, przestrzenno-funkcjonalnej bądź technicznej jako elementy współtowarzyszące.

Dlatego też niezbędnym działaniem jest rzetelne przeprowadzenie diagnozy obszaru rewitalizacji z uwzględnieniem szczególnej uwagi na pogłębieniu podstawowych informacji charakteryzujących obecny stan gminy. Celem diagnozy jest wskazanie ogólnych ram i powiązań

---

<sup>1</sup> Przytoczone za treścią art. 15 ustawy o rewitalizacji z dnia 9 października 2015 r. (Dz. U. z 2021 r. poz. 485, z 2023 r. poz. 28) oraz za: *Gminny Program Rewitalizacji. Praktyczny poradnik dla mieszkańców i władz lokalnych*, praca zbiorowa pod redakcją Aleksandry Jadach-Sepiolo, Warszawa 2018, s. 50-51

## **DIAGNOZA I DELIMITACJA OBSZARÓW ZDEGRADOWANYCH W PRZESTRZENI GMINY ŻABNO**



obszarów kryzysowych z resztą gminy i wskazanie przyczyn występowania oraz szczegółowego rozmieszczenia zjawisk problemowych na obszarze rewitalizacji.

W pracach nad opracowaniem diagnozy wykorzystano następujące źródła informacji:

- dane statystyczne zamieszczone w Bazie danych lokalnych Głównego Urzędu Statystycznego,
- dane statystyczne i przedmiotowe pozyskane z Urzędu Miasta i Gminy w Żabnie oraz od gminnych jednostek organizacyjnych,
- dane z Powiatowego Urzędu Pracy w Tarnowie,
- dane z Komendy Policji w Żabnie,
- dodatkowe narzędzia jakościowe wykorzystywane w procesach badawczych określonych w art. 6 ust. 3 pkt 2 ustawy o rewitalizacji wśród form konsultacji społecznych do zastosowania w procesie opracowania GPR (ankiety, wywiady) jako formę partycypacji społeczności lokalnej w tworzeniu Gminnego Programu Rewitalizacji i uwzględnienia zgodnie z zapisem z art. 5 ust. 2 pkt 1 ustawy opinii i potrzeb interesariuszy w zakresie występowania kryzysu obszaru rewitalizacji.

Stworzenie możliwości kooperacji interesariuszy projektu na wielu poziomach podczas opracowania diagnozy obszaru umożliwi późniejsze kompleksowe określenie spójnych planowanych w Gminnym Programie Rewitalizacji działań rewitalizacyjnych spójnych z ich potrzebami i oczekiwaniami.

Metodyka opracowania diagnozy bazuje na przeprowadzeniu diagnozy gminy Żabno z uwzględnieniem jej podziału na tak zwane jednostki analityczne, w tym konkretnym przypadku na sołectwa i analizie każdej z powyższych pod kątem analizy wskaźnikowej w ramach 5 sfer:

- społecznej,
- gospodarczej,
- środowiskowej,
- przestrzenno-funkcjonalnej,
- technicznej.

Na podstawie diagnozy gminy, określony został obszar występowania negatywnych zjawisk społecznych jako obszar zdegradowany. Następnie z obszaru zdegradowanego wyodrębniony został obszar rewitalizacji nie większy niż 20% powierzchni gminy i zamieszkiwany przez więcej niż 30% jej mieszkańców jako teren najbardziej strategiczny pod kątem rozwiązywania problemów społecznych dla gminy Żabno.

Wnioski z przeprowadzonej diagnozy posłużą do sformułowania wizji obszaru po przeprowadzonej rewitalizacji, celów i kierunków działań oraz wykazu przedsięwzięć rewitalizacyjnych w szczególności o charakterze społecznym, gospodarczym, środowiskowym, przestrzenno-funkcjonalnym i technicznym.

## **DIAGNOZA I DELIMITACJA OBSZARÓW ZDEGRADOWANYCH W PRZESTRZENI GMINY ŻABNO**



### **Słownik podstawowych pojęć**

**REWITALIZACJA** - proces wyprowadzania ze stanu kryzysowego obszarów zdegradowanych, prowadzony w sposób kompleksowy, poprzez zintegrowane działania na rzecz lokalnej społeczności, przestrzeni i gospodarki, skoncentrowane terytorialnie, prowadzone przez interesariuszy rewitalizacji na podstawie Gminnego Programu Rewitalizacji.

**INTERESARIUSZE REWITALIZACJI** to w szczególności:

- 1) mieszkańcy obszaru rewitalizacji oraz właściciele, użytkownicy wieczyści nieruchomości i podmioty zarządzające nieruchomościami znajdującymi się na tym obszarze, w tym spółdzielnie mieszkaniowe, wspólnoty mieszkaniowe i towarzystwa budownictwa społecznego;
- 2) mieszkańcy gminy inni niż wymienieni w pkt 1;
- 3) podmioty prowadzące lub zamierzające prowadzić na obszarze gminy działalność gospodarczą;
- 4) podmioty prowadzące lub zamierzające prowadzić na obszarze gminy działalność społeczną, w tym organizacje pozarządowe i grupy nieformalne;
- 5) jednostki samorządu terytorialnego i ich jednostki organizacyjne;
- 6) organy władzy publicznej;
- 7) podmioty, inne niż wymienione w pkt 6, realizujące na obszarze rewitalizacji uprawnienia Skarbu Państwa.

**OBSZAR ZDEGRADOWANY** - obszar gminy znajdujący się w stanie kryzysowym z powodu koncentracji negatywnych zjawisk społecznych, w szczególności bezrobocia, ubóstwa, przestępczości, niskiego poziomu edukacji lub kapitału społecznego, a także niewystarczającego poziomu uczestnictwa w życiu publicznym i kulturalnym. Można go wyznaczyć tylko w przypadku występowania na nim ponadto co najmniej jednego z następujących negatywnych zjawisk:

- 1) gospodarczych - w szczególności niskiego stopnia przedsiębiorczości, słabej kondycji lokalnych przedsiębiorstw;
- 2) środowiskowych - w szczególności przekroczenia standardów jakości środowiska, obecności odpadów stwarzających zagrożenie dla życia, zdrowia ludzi lub stanu środowiska;
- 3) przestrzenno-funkcjonalnych - w szczególności niewystarczającego wyposażenia w infrastrukturę techniczną i społeczną lub jej złego stanu technicznego, braku dostępu do podstawowych usług lub ich niskiej jakości, niedostosowania rozwiązań urbanistycznych do zmieniających się funkcji obszaru, niskiego poziomu obsługi komunikacyjnej, niedoboru lub niskiej jakości terenów publicznych;
- 4) technicznych - w szczególności degradacji stanu technicznego obiektów budowlanych, w tym o przeznaczeniu mieszkaniowym oraz niefunkcjonowaniu rozwiązań technicznych umożliwiających efektywne korzystanie z obiektów budowlanych w szczególności w zakresie energooszczędności i ochrony środowiska.

Obszar zdegradowany może być podzielony na podobszary, w tym podobszary nieposiadające ze sobą wspólnych granic.

**OBSZAR REWITALIZACJI** – obszar obejmujący całość lub część obszaru zdegradowanego, cechujący się szczególną koncentracją negatywnych zjawisk, na którym z uwagi na istotne znaczenie dla rozwoju lokalnego gmina zamierza prowadzić rewitalizację. Obszar rewitalizacji nie może być większy niż 20% powierzchni gminy oraz zamieszkały przez nie więcej niż 30% liczby mieszkańców gminy. Obszar rewitalizacji może być podzielony na podobszary, w tym podobszary nieposiadające ze sobą wspólnych granic.

**GMINNY PROGRAM REWITALIZACJI (GPR)** - dokument sporządzony dla obszaru rewitalizacji. zawierający szczegółową diagnozę tego obszaru, opracowywany w dialogu z lokalnymi społecznościami oraz interesariuszami rewitalizacji. Wyznacza strategiczne cele i kierunki działań na obszarze objętym rewitalizacją.

**PROJEKT REWITALIZACYJNY** - projekt w rozumieniu art. 2 pkt 18 ustawy z dnia 11 lipca 2014 r. o zasadach realizacji programów w zakresie polityki spójności finansowanych w perspektywie finansowej 2014-2020 (Dz. U. z 2016 r., poz. 217, z późn. zm.) wynikający z programu rewitalizacji, tj. zaplanowany w programie rewitalizacji i ukierunkowany na osiągnięcie jego celów albo logicznie powiązany z treścią i celami programu rewitalizacji.

**STAN KRYZYSOWY** - stan spowodowany koncentracją negatywnych zjawisk społecznych (w szczególności bezrobocia, ubóstwa, przestępczości, niskiego poziomu edukacji lub kapitału społecznego, niewystarczającego

**DIAGNOZA I DELIMITACJA OBSZARÓW ZDEGRADOWANYCH  
W PRZESTRZENI GMINY ŻABNO**



poziomu uczestnictwa w życiu publicznym i kulturalnym), współwystępujących z negatywnymi zjawiskami w co najmniej jednej sferze: gospodarczej, technicznej, środowiskowej, przestrzenno-funkcjonalnej.

## 1. Diagnoza obszaru

### 1.1. Położenie, podział administracyjny

Gmina Żabno to gmina miejsko-wiejska zlokalizowana we wschodniej części województwa małopolskiego, w powiecie tarnowskim sąsiadującym z powiatami brzeskim, nowosądeckim, gorlickim, dąbrowskim należącymi do województwa małopolskiego, z powiatami dębickim i jasielskim położonymi na Podkarpaciu oraz powiatem kazimierskim leżącym w województwie świętokrzyskim.

*Ilustracja 1: Lokalizacja gminy Żabno na tle województwa małopolskiego i powiatu tarnowskiego, oprac. własne na podstawie map dostępnych na stronie:*

*[https://pl.wikipedia.org/wiki/Powiat\\_tarnowski#/media/Plik:POL\\_powiat\\_tarnowski\\_on\\_woivodship\\_map.svg](https://pl.wikipedia.org/wiki/Powiat_tarnowski#/media/Plik:POL_powiat_tarnowski_on_woivodship_map.svg)*

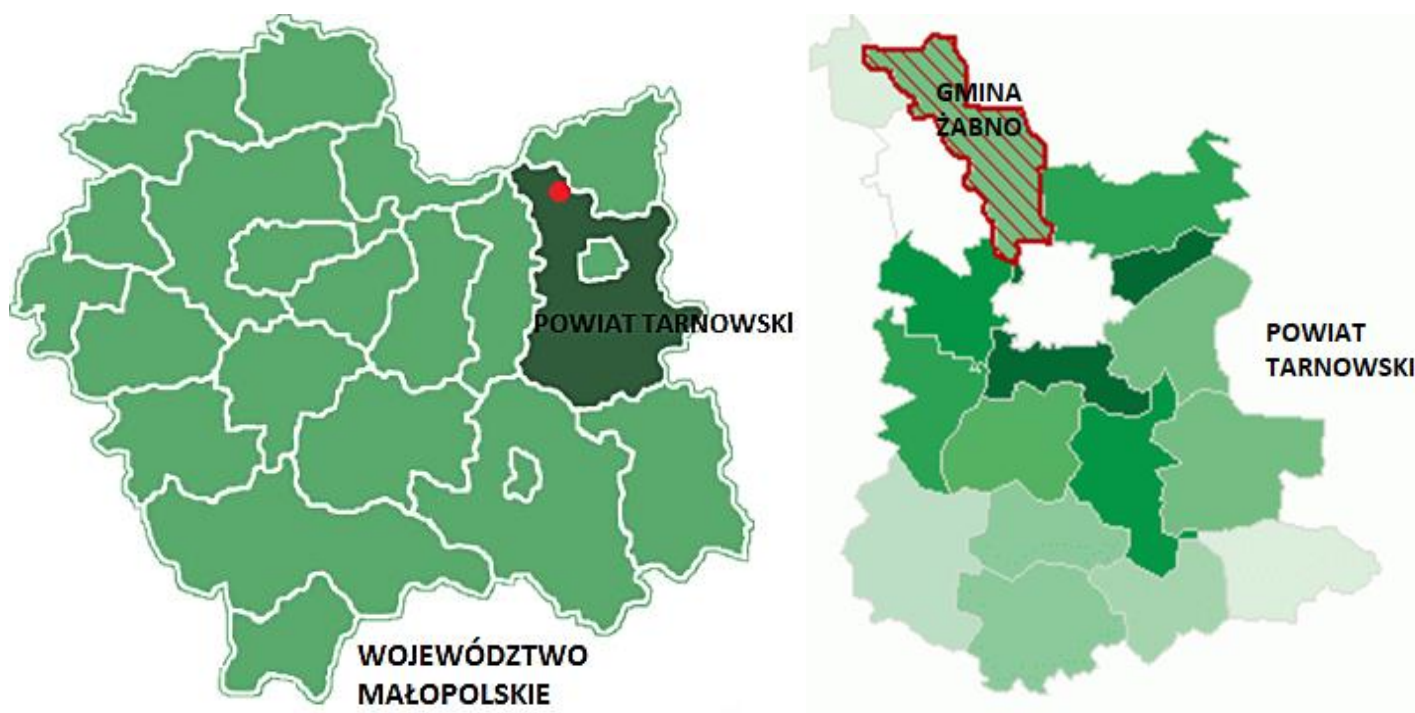

Gmina Żabno o powierzchni 10 155,98 ha jest jedną z 16 gmin wchodzących w skład powiatu tarnowskiego, usytuowaną w jego północnej części. Graniczy ona z następującymi gminami:

- od północy z gminą Gręboszów (powiat dąbrowski),
- od północno-wschodu z gminą Olesno (powiat dąbrowski),
- od wschodu z gminą Dąbrową Tarnowską (powiat dąbrowski) i Lisią Górą (powiat tarnowski),
- od południa z miastem Tarnów,
- od południowego zachodu z gminą Wierzchosławice (powiat tarnowski),
- od zachodu z gminą Radłów (powiat tarnowski),
- od północnego – zachodu z gminą Wietrzychowice (powiat tarnowski).

Administracyjnie gminę Żabno tworzy miasto Żabno i 19 sołectw: Bobrowniki Wielkie, Chorążec, Czyżów, Fiuk, Goruszów, Gorzyce, Ilkowice, Janikowice, Kłyż, Łęg Tarnowski, Nieciecza, Niedomice, Odporyszów, Otfinów, Pasieka Otfinowska, Pierszyce, Podlesie Dębowe, Siedliszowice, Sieradza. Każde sołectwo w gminie obejmuje jedną miejscowość i jest jednostką pomocniczą utworzoną przez radę miejską w drodze uchwały.

**DIAGNOZA I DELIMITACJA OBSZARÓW ZDEGRADOWANYCH  
W PRZESTRZENI GMINY ŻABNO**



Ilustracja 2: Mapa gminy Żabno z uwzględnieniem podziału na jednostki administracyjne/sołectwa, opracowanie własne na podstawie map dostępnych w dokumentach strategicznych i planistycznych gminy Żabno



Tabela 1: Jednostki urbanistyczne gminy Żabno

Lp.	Nazwa	Powierzchnia (ha)	% powierzchni gminy	Charakterystyka
	Bobrowniki Wielkie	462,97 ha	4,56%	Miejscowość ta położona jest w południowej części gminy. Od zachodu graniczy z gminą Wierzchosławice a od południa graniczy z gminą Tarnów i stanowi granicę gminy. Sąsiaduje z sołectwami: Ilkowice – od północy oraz Łęg Tarnowski – od północnego wschodu. Jest jedną z najstarszych wsi regionu, istniejąca już we wczesnym średniowieczu. Przez miejscowość przebiega odcinek autostrady A4. Wieś posiada sieć kanalizacyjną. Charakteryzuje się krajobrazem rolniczym. W Bobrownikach działa szkoła podstawowa. Od 1947 we wsi stacjonuje jednostka ochotniczej straży pożarnej.
2.	Chorążec	120,07 ha	1,18%	Jedno z najmniejszych sołectwo Gminy Żabno. Sąsiaduje z sołectwami: od zachodu Łęg Tarnowski oraz Sieradza od północy, od wschodu graniczy z gminą Dąbrowa Tarnowska oraz Lisia Góra od południa. W najbliższej okolicy znajdują się

**DIAGNOZA I DELIMITACJA OBSZARÓW ZDEGRADOWANYCH  
W PRZESTRZENI GMINY ŻABNO**



				miejsowości: Laskówka Chorąska, Sieradza, Żelazówka, Łukowa, Łęg Tarnowski.
3.	Czyżów	199,44 ha	1,96%	Miejscowość położona jest w północnej części gminy. Od północy graniczy z sołectwami: Gorzyce oraz Otfinów, od zachodu z sołectwem Pasieka Otfinowska a od południa z Niecieczą.
4.	Goruszów	55,28 ha	0,54%	Miejscowość położona w północno zachodniej części Gminy. To najmniejsza pod względem obszaru część gminy. W najbliższej okolicy znajdują się miejscowości: Otfinów, Pasieka Otfinowska, Janikowice.
5.	Gorzyce	952,62 ha	9,38%	Miejscowość położona w północno wschodniej części gminy. Od wschodu graniczy z gminą Olesno i stanowi granicę gminy. Graniczy z miejscowościami: Otfinów, Czyżów, Kłyż, Podlesie Dębowe. Czwarły pod względem wielkości obszar gminy. Od 1923 w miejscowości działa jednostka ochotniczej straży pożarnej.
6.	Ilkowice	478,01 ha	4,71%	Wieś położona w południowej części gminy. Od zachodu graniczy z gminą Radłów i stanowi granicę gminy. Sąsiaduje z sołectwami: Niedomice – od północy, Łęg Tarnowski – od wschodu oraz Bobrowniki Wielkie od południa. W Ilkowicach znajdują się: Ludowy Klub Sportowy Ilkowice, Stowarzyszenie Rozwoju Wsi Ilkowice oraz działająca od 1913 r. ochotnicza straż pożarna. Na terenie jednostki działa Zespół Szkoły Podstawowej i Przedszkola. Przy ul. Rudno obok granicy z Łęgiem Tarnowskim stoi murowany zabytkowy kościół pw. Św. Sebastiana z 1881 r.
7.	Janikowice	194,07 ha	1,91%	Miejscowość położona w północno zachodniej części gminy. Sąsiaduje z Gminą Wietrzychowice oraz sołectwami: Pierszyce – od północy, Otfinów i Goruszów od wschodu. Przez miejscowość przebiega odcinek drogi powiatowej nr 1301 K.
8.	Kłyż	465,18 ha	4,58%	Najdalej na północ wysunięta część, sąsiadująca z Gminą Gręboszów i Olesno oraz sołectwami Gorzyce – południe, Otfinów – południowy zachód. Na terenie sołectwa działa: Klub Sportowy LKS Polonia Kłyż oraz założona w 1903 Ochotnicza Straż Pożarna.
9.	Łęg Tarnowski	1435,66 ha	14,14 %	Miejscowość położona w południowej części Gminny, granicząca od wschodu z sąsiednią Gminą Lisia Góra i od południa z Miastem Tarnów. Największa spośród wszystkich miejscowości gminy, na terenie której działają: dwa Publiczne Przedszkola, Szkoła Podstawowa im. Ojca Świętego Jana Pawła II, (mająca siedzibę w zespole dworskim), filia Biblioteki Publicznej w Żabnie, Ośrodek zdrowia, świetlica profilaktyczno-wychowawcza, klub sportowy LKS „Łęgovia” Łęg Tarnowski oraz Ochotnicza straż pożarna. Na obszarze tym prowadzi działalność Stowarzyszenie Przyjaciół Łęgu Tarnowskiego. Przez miejscowość przebiega odcinek drogi wojewódzkiej 973.

**DIAGNOZA I DELIMITACJA OBSZARÓW ZDEGRADOWANYCH  
W PRZESTRZENI GMINY ŻABNO**



10.	Nieciecza	490,29 ha	4,83 %	Położona w centralnej części gminy miejscowość najczęściej kojarzona z klubem piłkarskim – Bruk-Bet Termalika Nieciecza. Położona w centralnej części gminy graniczy z gminą Radłów, miejscowościami: Czyżów, Podlesie Dębowe i miastem Żabno. Wieś położona jest w dolinie Dunajca. W miejscowości funkcjonuje Publiczny Katolicki Zespół Szkół i Przedszkola im. Armii Krajowej, który jest placówką prywatną. Działa tu także oddział Ochotniczej Straży Pożarnej oraz filia Biblioteki Publicznej w Żabnie.
11.	Niedomice	392,53 ha	3,87 %	Miejscowość granicząca z Gminą Radłów oraz miejscowościami: Ilkowicami, na północy z Żabnem, a na wschodzie z północną częścią łągu Tarnowskiego. We wsi działały Niedomickie Zakłady Celulozy (od 1937 roku). Obecnie na terenie miejscowości funkcjonują: klub sportowy SKS Unia Niedomice, Publiczne Przedszkole, Zespół Szkół im. Polskich Olimpijczyków, filia Biblioteki Publicznej w Żabnie a także Ochotnicza Straż Pożarna.
12.	Odporyszów	639,62 ha	6,30 %	Położona w centralnej części Gminy miejscowość graniczy z Gminą Olesno na wschodzie ze wsią Morzychna, od południa z Sieradza, od zachodu z miastem Żabnem i wsią Podlesie Dębowe. W Odporyszowie znajdują się: dom dziecka, placówka wsparcia dziennego, ośrodek wakacyjny i nowoczesne centrum sportowe wybudowane przez Fundację DEMOS, prowadzone przez Stowarzyszenie Siemacha. Przebiega przez nią droga wojewódzka 975.
13.	Otfinów	910,92 ha	8,97 %	Wieś położona w północnej części Gminy, sąsiadująca z innymi jednostkami (sołectwami): Kłyż – północny wschód, Gorzyce – wschód, Czyżów i Pasieka Otfinowska – południe, Goruszów, Pierszyce, Janikowice i Siedliszowice – od zachodu. We wsi znajduje się Zespół Szkoły Podstawowej, Gimnazjum Publicznego i Przedszkola, zespół dworskoparkowy (dwór, park z aleją dojazdową oraz kapliczka z figurą Matki Boskiej Niepokalanie Poczętej), filia Biblioteki Publicznej w Żabnie a także Ochotnicza Straż Pożarna. W centrum znajduje się Dom Ludowy z biblioteką publiczną, przy którym działa zespół folklorystyczny "Otfinowianie". Przebiega przez nią droga wojewódzka 973.
14.	Pasieka Otfinowska	327,61 ha	3,23 %	Położona w północno zachodniej części Gminy wieś, granicząca od zachodu z sąsiednią Gminą Radłów od północy z Gminą Wietrzychowice. We wsi znajduje się przewóz przez rzekę Dunajec do wsi Otfinów. We wsi działa jednostka Ochotniczej Straży Pożarnej oraz prywatne przedszkole prowadzone przez Stowarzyszenie Rozwoju Wsi Przybysławice i Pasieka Otfinowska
15.	Pierszyce	122,54 ha	1,21 %	Jedna z najmniejszych miejscowości Gminy, od zachodu granicząca z Gminą Wietrzychowice, od południa z sołectwem Janikowice, od wschodu

**DIAGNOZA I DELIMITACJA OBSZARÓW ZDEGRADOWANYCH  
W PRZESTRZENI GMINY ŻABNO**



				z sołectwem Otfinów oraz od północy z sołectwem Siedliszowice
16.	Podlesie Dębowe	267,32 ha	2,63 %	Wieś położona w centralnej części Gminy, posiadająca granice z sołectwami: Odporyszów – od wschodu, Żabno – wschód i południe, Nieciecza – od zachodu (granica wzdłuż Drogi Wojewódzkiej 973)
17.	Siedliszowice	511,62 ha	5,04 %	Najdalej na północ wysunięta część Gminy, granicząca od północy z gminą Gręboszów i od zachodu z gminą Wietrzychowice oraz z sołectwami Gminy Żabno: Otfinów – wschód, Pierszyce – południowy wschód. We wsi znajdują się: Zespół Szkoły Podstawowej i Przedszkola, Stowarzyszenie Kobiet Wiejskich w Siedliszowicach, jednostka Ochotniczej Straży Pożarnej oraz Stowarzyszenie wsi „U Tatarów”.
18.	Sieradza i Fiuk	1 017,26	10,02%	Z uwagi, iż dane statystyczne dla dwóch sołectw tj. Sieradza i Fiuk podawane są w przeważającej większości łącznie, niemożliwym jest ich rozdzielanie na poszczególne jednostki urbanistyczne, zatem na potrzeby niniejszego opracowania dane zawarte dla ww. jednostek ujęto w jedną całość. Sołectwa położone są we wschodniej części gminy. Graniczy z Gminą Dąbrowa Tarnowska oraz sołectwami: Chorążec, Łęg Tarnowski, Odporyszów i Miastem Żabno. W sołectwach działają następujące organizacje: Ochotnicza Straż Pożarna Sieradza, Strzelnica Fiuk oraz szkoła podstawowa.
19.	Żabno	1112,97 ha	10,98 %	Miejscowość położona w centralnej części będąca jednocześnie stolicą Gminy. Sąsiaduje z sołectwami: Odporyszów, Sieradza od wschodu, Łęg Tarnowski, Niedomice – od południa, Nieciecza, Podlesie Dębowa – od północy. Zachodnia granica jednostki stanowi jednocześnie granicę Gminy (granica z gminą Radłów). Jest ona miejscem lokalizacji instytucji publicznych, placówek kulturalnych i społecznych, siedzib przedsiębiorstw. Ze względu na swoje położenie (skrzyżowanie dróg wojewódzkich 973 i 975) i funkcjonalność, centrum miasta stanowi najważniejsze miejsce koncentracji życia publicznego i tworzy otwartą przestrzeń wspólną. W mieście działają: Szkoła Podstawowa, Publiczne przedszkole i żłobek, Zespół Szkół Ponadpodstawowych im. Ks. Prof. Janusza Stanisława Pasierba, Miejsko-Gminna Biblioteka Publiczna oraz klub sportowy MLKS Polan Żabno, LKS Dunajec Konary, OSP, Gminne Centrum Kultury.
20.	<b>Razem</b>			<b>10 155,98 ha</b>

Powierzchnia gminy wynosi ogółem 101,56 km<sup>2</sup>, tj. 13,0% obszaru całego powiatu i 0,07% powierzchni województwa małopolskiego. Powierzchnia miasta Żabno stanowi 11 km<sup>2</sup>, czyli 11% ogółu całej gminy. Pod względem powierzchni największymi miejscowościami w gminie są: Łęg Tarnowski (14,14%) i miasto Żabno (10,98%). Najmniejszy powierzchniowo jest Goruszów (0,54%).

**DIAGNOZA I DELIMITACJA OBSZARÓW ZDEGRADOWANYCH  
W PRZESTRZENI GMINY ŻABNO**



## 1.2. Demografia<sup>2</sup>

Gmina Żabno zgodnie z danymi statystycznymi z dnia 31.12.2022 r. zamieszkiwana była przez 18 509 mieszkańców (w tym 9 462 kobiety tj. 51,12% ogółu ludności gminnej), co stanowi 9,2% ludności powiatu tarnowskiego i 5,45% ludności województwa małopolskiego, a średni wiek mieszkańców wynosi 41,5 lat i jest porównywalny do średniego wieku mieszkańców województwa małopolskiego oraz porównywalny do średniego wieku mieszkańców całej Polski.

Poniższa tabela obrazuje koncentrację ludności w poszczególnych sołectwach na terenie gminy Żabno.

*Tabela 2: Koncentracja ludności na terenie gminy Żabno, na podstawie danych uzyskanych od pracowników UMiG w Żabnie, stan na dzień 31.12.2022 r.*

Lp.	Nazwa	Liczba mieszkańców (os.)	Gęstość zaludnienia os./km <sup>2</sup>	% ludności w odniesieniu do mieszkańców ogółu gminy	Lp. osób uprawnionych do głosowania
1.	Bobrowniki Wielkie	787	169,98	4,25%	632
2.	Chorażec	210	175	1,1%	154
3.	Czyżów	114	57,29	0,6%	101
4.	Goruszów	89	161,81	0,5%	75
5.	Gorzyce	700	73,53	3,8%	592
6.	Ilkowice	1327	277,61	7,2%	1085
7.	Janikowice	136	70,1	0,7%	112
8.	Kłyż	325	69,89	1,75%	279
9.	Łęg Tarnowski	4105	285,86	22,2%	3316
10.	Nieciecza	698	142,45	3,8%	560
11.	Niedomice	1843	470,15	10%	1485
12.	Odporyszów	937	146,41	5%	758
13.	Otfinów	738	81	4%	629
14.	Pasieka Otfinowska	406	123,78	2,2%	330
15.	Pierszyce	256	209,84	1,4%	222
16.	Podlesie Dębowe	205	76,78	1,1%	165
17.	Siedliszowice	443	86,52	2,4%	376
18.	Sieradza i Fiuk	1062	104,42	5,7%	857
19.	Żabno	4128	370,89	22,3%	3443
20.	<b>Razem</b>	18 509	182,25 os./km <sup>2</sup>	100%	15 171

<sup>2</sup> Podane dane liczbowe bazują na informacjach uzyskanych od pracowników UMiG w Żabnie, stan na dzień 31.12.2022 r. jak również informacji GUS zawartych w BDL stan na dzień 31.12.2023 r.

## DIAGNOZA I DELIMITACJA OBSZARÓW ZDEGRADOWANYCH W PRZESTRZENI GMINY ŻABNO



Ilustracja 3: Koncentracja liczby ludności na km<sup>2</sup> na terenie gminy Żabno, oprac. własne na podstawie danych uzyskanych od pracowników UMiG w Żabnie, stan na dzień 31.12.2022 r.

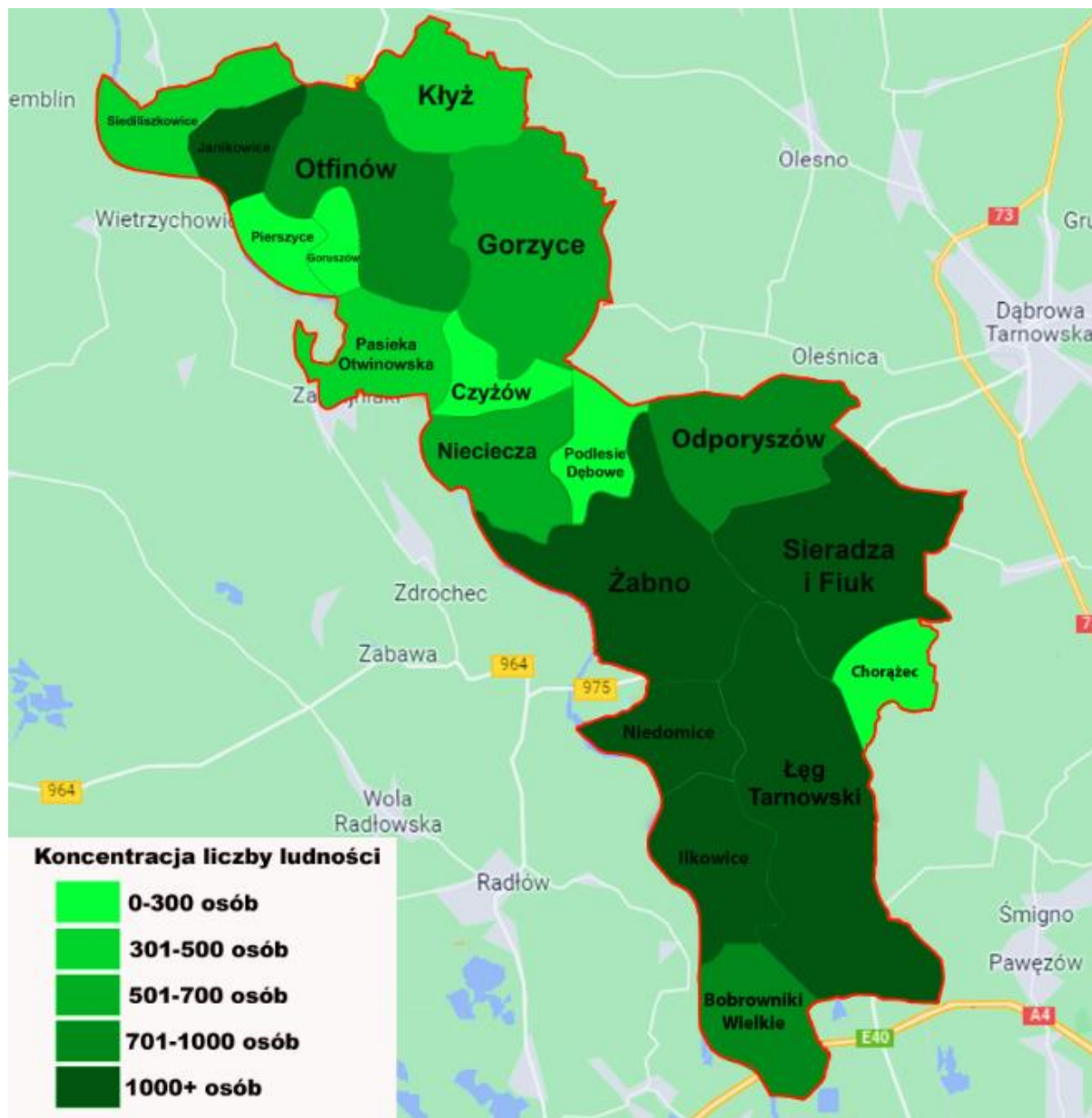

**DIAGNOZA I DELIMITACJA OBSZARÓW ZDEGRADOWANYCH  
W PRZESTRZENI GMINY ŻABNO**



Ilustracja 4: Mapa obrazująca gęstość zaludnienia na terenie gminy Żabno, oprac. własne na podstawie danych uzyskanych od pracowników UMiG w Żabnie, stan na dzień 31.12.2022 r.



Tabela 3: Struktura demograficzną mieszkańców gminy Żabno w poszczególnych sołectwach, na podstawie danych uzyskanych od pracowników UMiG w Żabnie, stan na dzień 31.12.2022 r.

Lp.	Nazwa	Liczba mieszkańców w wieku przedprodukcyjnym	w tym liczba kobiet	Liczba mieszkańców w wieku produkcyjnym	w tym liczba kobiet	Liczba mieszkańców w wieku poprodukcyjnym	w tym liczba kobiet
	Bobrowniki Wielkie	152	69	476	222	159	103
3.	Chorążec	54	33	125	56	31	20
4.	Czyżów	14	6	77	38	23	15
5.	Goruszów	13	3	57	21	19	16

**DIAGNOZA I DELIMITACJA OBSZARÓW ZDEGRADOWANYCH  
W PRZESTRZENI GMINY ŻABNO**

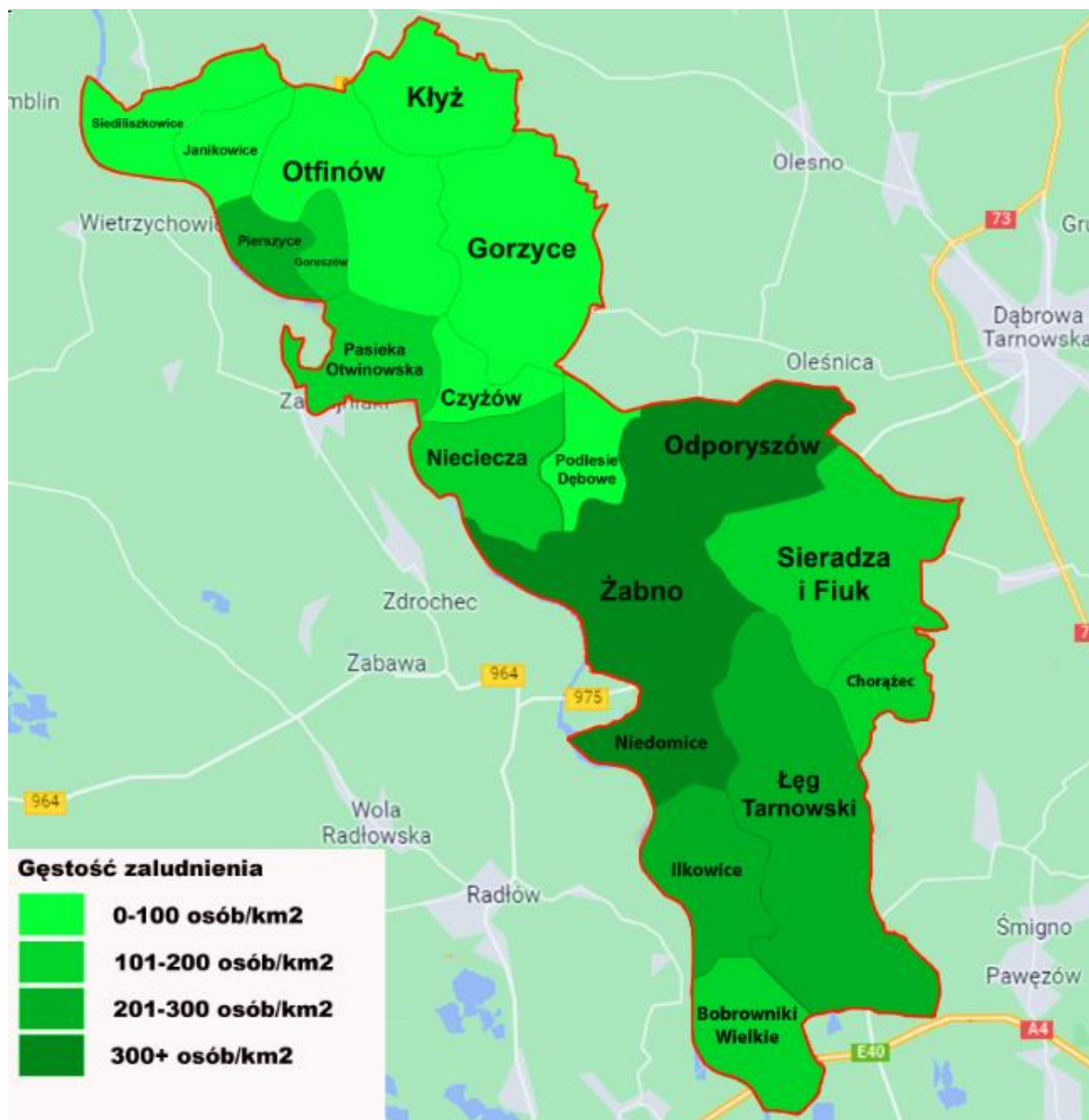

6.	Gorzyce	104	47	470	213	126	83
7.	Ilkowice	239	110	825	382	263	170
8.	Janikowice	24	6	86	41	26	17
9.	Kłyż	45	26	205	89	72	49
10.	Łęg Tarnowski	779	363	2587	1232	739	486
11.	Nieciecza	133	66	421	193	144	90
12.	Niedomice	354	176	1115	531	374	256
13.	Odporyszów	168	82	592	281	177	120
14.	Otfinów	109	49	462	218	167	104
15.	Pasieka Otfinowska	75	43	254	125	77	54
16.	Pierszyce	30	9	173	85	53	32
17.	Podlesie Dębowe	39	14	124	60	42	28
18.	Siedliszowice	67	36	259	115	117	69
19.	Sieradza i Fiuk	163	80	668	323	231	165
20.	Żabno	665	316	2492	1207	971	619
21.	<b>Razem</b>	<b>3227</b>	<b>1534</b>	<b>11 468</b>	<b>5432</b>	<b>3 811</b>	<b>2496</b>

Ilustracja 5: Reprezentacja grup wiekowych na terenie gminy Żabno, oprac. własne na podstawie danych uzyskanych od pracowników UMIG w Żabnie, stan na dzień 31.12.2022 r.

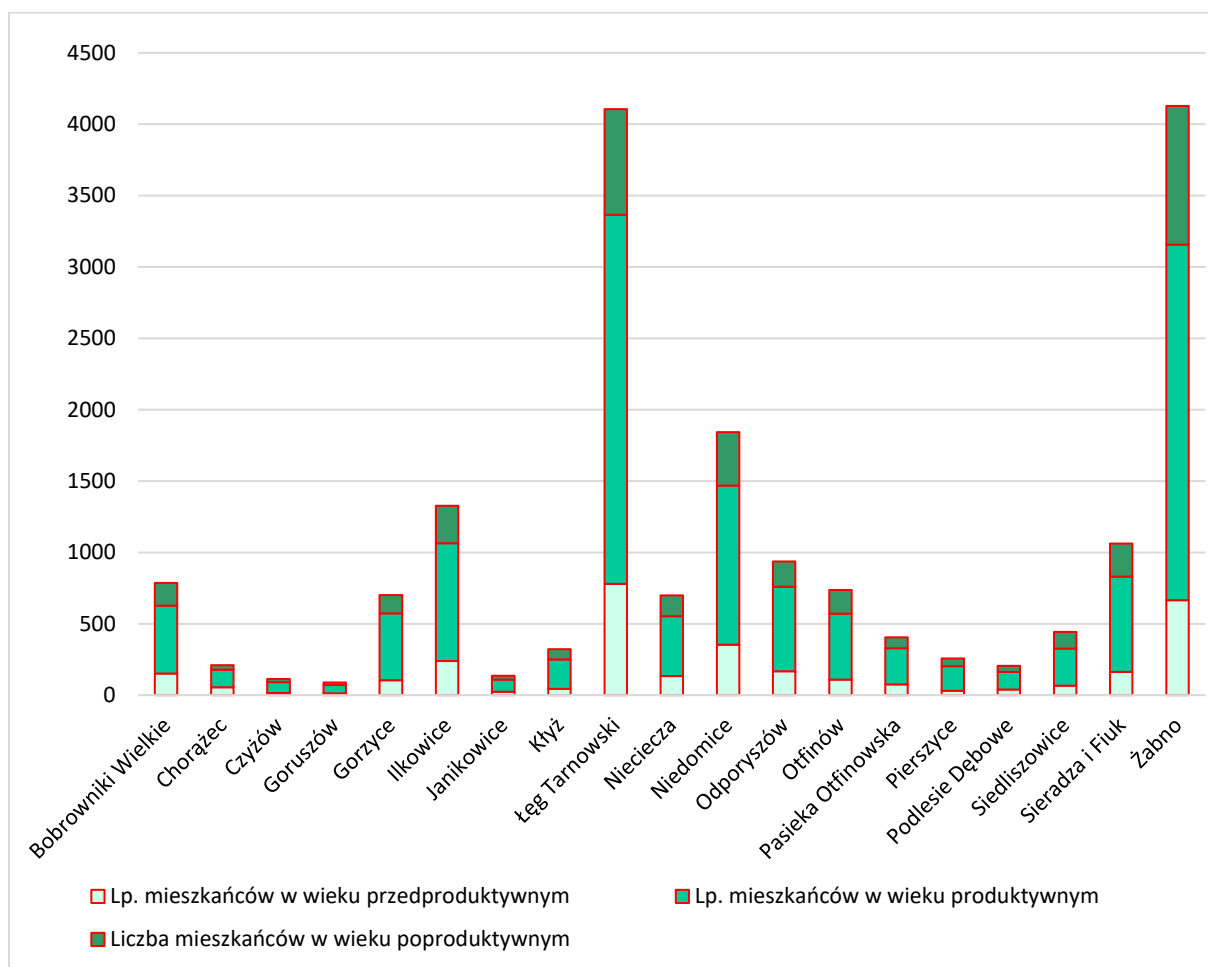



Jak przedstawiają wykresy i ilustracje największe zaludnienie występuje w sołectwach znajdujących się w pobliżu szlaków komunikacyjnych tj. linii komunikacyjno-kolejowych i drogowych a także w sąsiedztwie stref rozwojowych, ujętych w Planie Zagospodarowania Przestrzennego Gminy Żabno. Liczebność zamieszkania ludności w sołectwach Niedomice, Łęg Tarnowski, Ilkowice, Sieradza i Fiuk generowana jest bliskością Miasta Żabno oraz zlokalizowanie przy ważnej dla regionu trasie komunikacyjnej tj. W sąsiedztwie drogi wojewódzkiej 973. Koncentracja osadnicza na danym obszarze świadczy przede wszystkim o atrakcyjności osiedleńczej lub jej braku, danego terenu gminy.

O koncentracji ludności na danym obszarze decydują również czynniki tj.: bliskość jednostek organizacyjnych, sąsiedztwo ośrodków miejskich, odległość od stref miejskich, szczegółowe warunki fizycznogeograficzne danej gminy oraz wartość gruntu, która po przekroczeniu pewnej akceptowalnej wartości, jest czynnikiem w największym stopniu wpływającym na tereny urbanizujące się. Wyraźne zagęszczenie przedstawione oraz zapis wskaźnikowy przedstawiony w legendach wskazuje obszar miejscowości Żabno, jako obszar najbardziej wyróżniający się w tej części analizy. Nieco mniejszy wskaźnik struktury demograficznej mają sołectwa Ilkowice, Janikowice, Łęg Tarnowski, Niedomice.

Kolejnym aspektem analizy jest określenie koncentracji poszczególnych grup wiekowych mieszkańców na terenie gminy Żabno. Wyraźne zagęszczenie osób w wieku przedprodukcyjnym oraz zapis wskaźnikowy przedstawiony w legendach wskazuje ponownie Łęg Tarnowski i Żabno jako sołectwa najbardziej wyróżniające się w tym obszarze. Sołectwa usytuowane w południowo-zachodniej części gminy tj. Ilkowice i Niedomice posiadają nieco mniejszy wskaźnik struktury demograficznej w wieku przedprodukcyjnym. Wskaźnik wieku produkcyjnego określa dominację Żabna oraz sołectw znajdujących w centralno-południowej części gminy: Łęg Tarnowski i Niedomice. Analiza grupy mieszkańców gminy w wieku poprodukcyjnym, poza dominacją Żabna, wskazuje na sołectwo Łęg Tarnowski położone w południowo-wschodniej części gminy.

Istotnym zagadnieniem w kontekście demografii jest kwestia przyrostu naturalnego i specyfika migracji ludności. W latach 2020-2022 struktura liczbowa mieszkańców gminy Żabno, zgodnie z danymi Głównego Urzędu Statystycznego uległa zmniejszeniu o 1,55%.

*Ilustracja 6: Struktura liczbowa ludności w gminie Żabno w latach 2020-2022, oprac. własne na podstawie danych Głównego Urzędu Statystycznego i danych uzyskanych od pracowników UMIG w Żabnie*

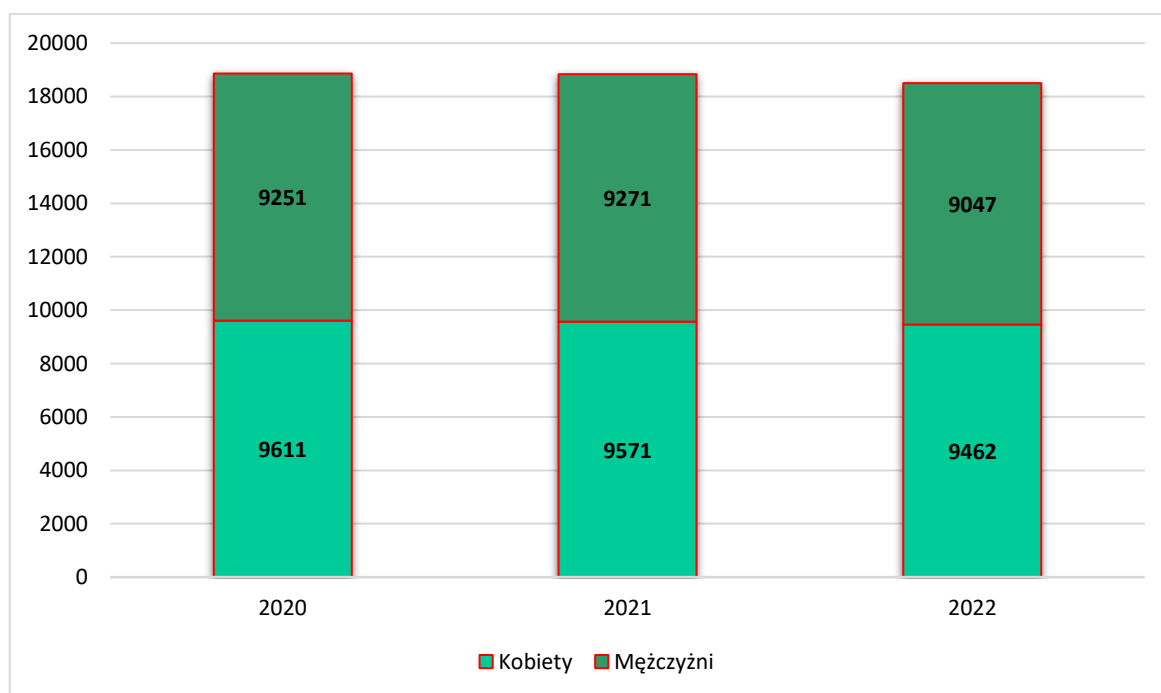

**DIAGNOZA I DELIMITACJA OBSZARÓW ZDEGRADOWANYCH  
W PRZESTRZENI GMINY ŻABNO**



Strukturę porównawczą przyrostu naturalnego w latach 2021 i 2022 w gminie Żabno przedstawia poniższa tabela.

Tabela 4: Strukturę porównawczą przyrostu naturalnego w latach 2021 i 2022 w gminie Żabno, na podstawie danych Głównego Urzędu Statystycznego i danych uzyskanych od pracowników UMiG w Żabnie

Kategoria	2021	2022
Urodzenia	150	175
w tym dziewcząt	68 dziewcząt (45,3%)	81 dziewcząt (46,3%)
Zgony	223	208

W latach 2020-2022 saldo migracyjne w gminie Żabno przedstawiało się następująco:

Ilustracja 7: Saldo migracyjne w gminie Żabno w latach 2020-2022, oprac. własne na podstawie danych Głównego Urzędu Statystycznego i danych uzyskanych od pracowników UMiG w Żabnie

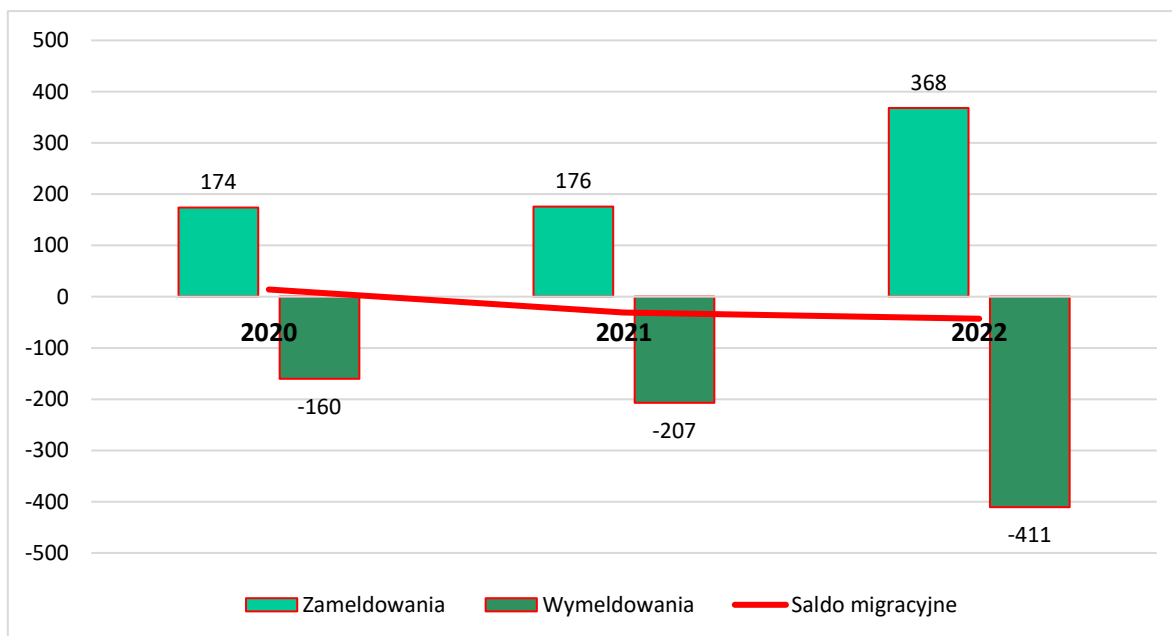

Poniższa tabela obrazuje saldo migracji w 2022 r. w gminie Żabno z uwzględnieniem poszczególnych sołectw.

Tabela 5: Saldo migracyjne w gminie Żabno w 2022 r.

Lp.	Nazwa	Liczba zameldowań	Liczba wymeldowań	Saldo migracji
	Bobrowniki Wielkie	18	-14	4
2.	Chorążec	9	-3	6
3.	Czyżów	2	0	2
4.	Goruszów	4	-3	1
5.	Gorzyce	9	-19	-10
6.	Ilkowice	14	-33	-19
7.	Janikowice	1	-2	-1
8.	Kłyż	12	-11	1
9.	Łęg Tarnowski	99	-78	21

**DIAGNOZA I DELIMITACJA OBSZARÓW ZDEGRADOWANYCH  
W PRZESTRZENI GMINY ŻABNO**



10.	Nieciecza	19	-14	5
11.	Niedomice	28	-34	-6
12.	Odporyszów	29	-22	7
13.	Otfinów	18	-8	10
14.	Pasieka Otfinowska	4	-15	-11
15.	Pierszyce	2	-4	-2
16.	Podlesie Dębowe	2	-8	-6
17.	Siedliszowice	1	-16	-15
18.	Sieradza i Fiuk	31	-21	10
19.	Żabno	66	-106	-40
20.	<b>Razem</b>	<b>368</b>	<b>-411</b>	<b>-43</b>

Eksperymentalne prognozy GUS do 2030 roku wskazują, że liczba ludności na terenie gminy Żabno będzie sukcesywnie maleć.

*Ilustracja 8: Prognoza demograficzna dla gminy Żabno do 2030 roku, oprac. własne na podstawie statystyk GUS*

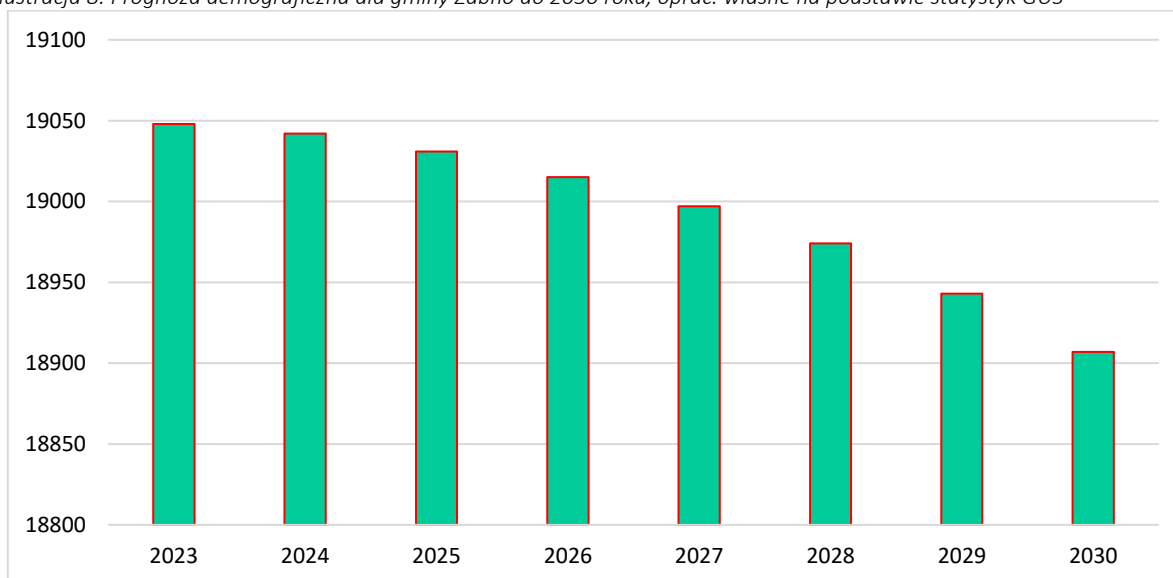



### 1.3. Gospodarka i rynek pracy<sup>3</sup>

Liczba podmiotów gospodarczych na terenie gminy Żabno zgodnie z danymi Centralnej Ewidencji i Informacji o Działalności Gospodarczej (<http://aplikacja.ceidg.gov.pl/ceidg/ceidg.public.ui/search.aspx>) stan na dzień 01.03.2023 r. wynosiła 997 podmiotów gospodarczych. Największa liczba podmiotów gospodarczych występuje w miejscowości Żabno – 283 (28,38% ogółu podmiotów gospodarczych na terenie gminy), co warunkowane jest funkcją wskazanego obszaru.

*Tabela 6: Koncentracja podmiotów gospodarczych w gminie Żabno, z uwzględnieniem siedziby firmy, dane na podstawie informacji zawarty w CDiDG, stan na dzień 01.03.2023 r.*

Lp.	Nazwa	Liczba podmiotów gospodarczych	% w odniesieniu do ilości ogółu podmiotów na terenie gminy	Liczba wykreślonych podmiotów gospodarczych
	Bobrowniki Wielkie	20	2%	31
2.	Chorążec	5	0,5%	3
3.	Czyżów	8	0,8%	5
4.	Goruszów	2	0,2%	1
5.	Gorzyce	31	3,1%	35
6.	Ilkowice	90	9%	50
7.	Janikowice	3	0,3%	10
8.	Kłyż	15	1,5%	11
9.	Łęg Tarnowski	244	24,5%	190
10.	Nieciecza	31	3,2%	26
11.	Niedomice	92	9,2%	98
12.	Odporyszów	45	4,5%	36
13.	Otfinów	38	3,8%	53
14.	Pasieka Otfinowska	13	1,3%	14
15.	Pierszyce	20	2%	10
16.	Podlesie Dębowe	8	0,8%	10
17.	Siedliszowice	20	2%	16
18.	Sieradza i Fiuk	29	2,9%	37
19.	Żabno	283	28,4%	276
20.	<b>Razem</b>	997	100%	912

<sup>3</sup> Podane dane liczbowe bazują na informacjach uzyskanych od pracowników UM w Żabnie, PUP w Tarnowie, jak również informacji CDiDG.

## DIAGNOZA I DELIMITACJA OBSZARÓW ZDEGRADOWANYCH W PRZESTRZENI GMINY ŻABNO



Ilustracja 9: Koncentracja podmiotów gospodarczych w gminie Żabno, oprac. własne



Porównując dane statystyczne dotyczące liczebności podmiotów gospodarczych zarejestrowanych na obszarze gminy Borowa z lat 2018-2023 zauważalny jest stały wzrost ich liczebności.

W kontekście analizy sfery gospodarczej istotne jest porównanie danych statystycznych i struktury bezrobocia w poszczególnych sołectwach na obszarze gminy Żabno.

**DIAGNOZA I DELIMITACJA OBSZARÓW ZDEGRADOWANYCH  
W PRZESTRZENI GMINY ŻABNO**



Ilustracja 10: Analiza struktury bezrobocia na obszarze gminy Żabno, oprac. na podstawie danych uzyskanych z PUP w Tarnowie

Lp.	Nazwa	Liczba osób bezrobotnych	W tym liczba kobiet	Liczba osób bezrobotnych 50+	Liczba osób bezrobotnych do 25 r.ż.	Liczba osób bezrobotnych z wykształceniem gimnazjalnym i poniżej	Liczba długotrwale bezrobotnych (pow. 12 m-cy)	Liczba bezrobotnych bez kwalifikacji zawodowych
	Bobrowniki Wielkie	31	17	9	2	4	19	3
2.	Chorażec	4	3	0	0	2	2	2
3.	Czyżów	0	0	0	0	0	0	0
4.	Goruszów	6	3	1	2	1	3	0
5.	Gorzyce	12	6	3	6	2	4	3
6.	Ilkowice	34	25	9	5	5	19	2
7.	Janikowice	8	6	0	3	2	6	0
8.	Kłyż	12	5	0	4	1	8	1
9.	Łęg Tarnowski	115	68	28	7	28	69	14
10.	Nieciecza	26	16	3	5	4	15	3
11.	Niedomice	63	41	23	5	17	46	10
12.	Odporyszów	38	19	8	7	9	21	5
13.	Otfinów	30	17	9	3	3	17	4
14.	Pasieka Otfinowska	20	10	6	3	7	15	4
15.	Pierszyce	6	2	3	0	0	4	0
16.	Podlesie Dębowe	5	2	1	2	1	4	1
17.	Siedliszowice	23	17	7	3	5	15	5
18.	Sieradza i Fiuk	44	22	12	6	7	21	5
19.	Żabno	136	70	28	22	28	76	22
20.	<b>Razem</b>	613	349	150	85	126	364	84

Ilustracja 11: Procentowy udział osób bezrobotnych w ogólnej liczbie osób bezrobotnych na terenie gminy Żabno

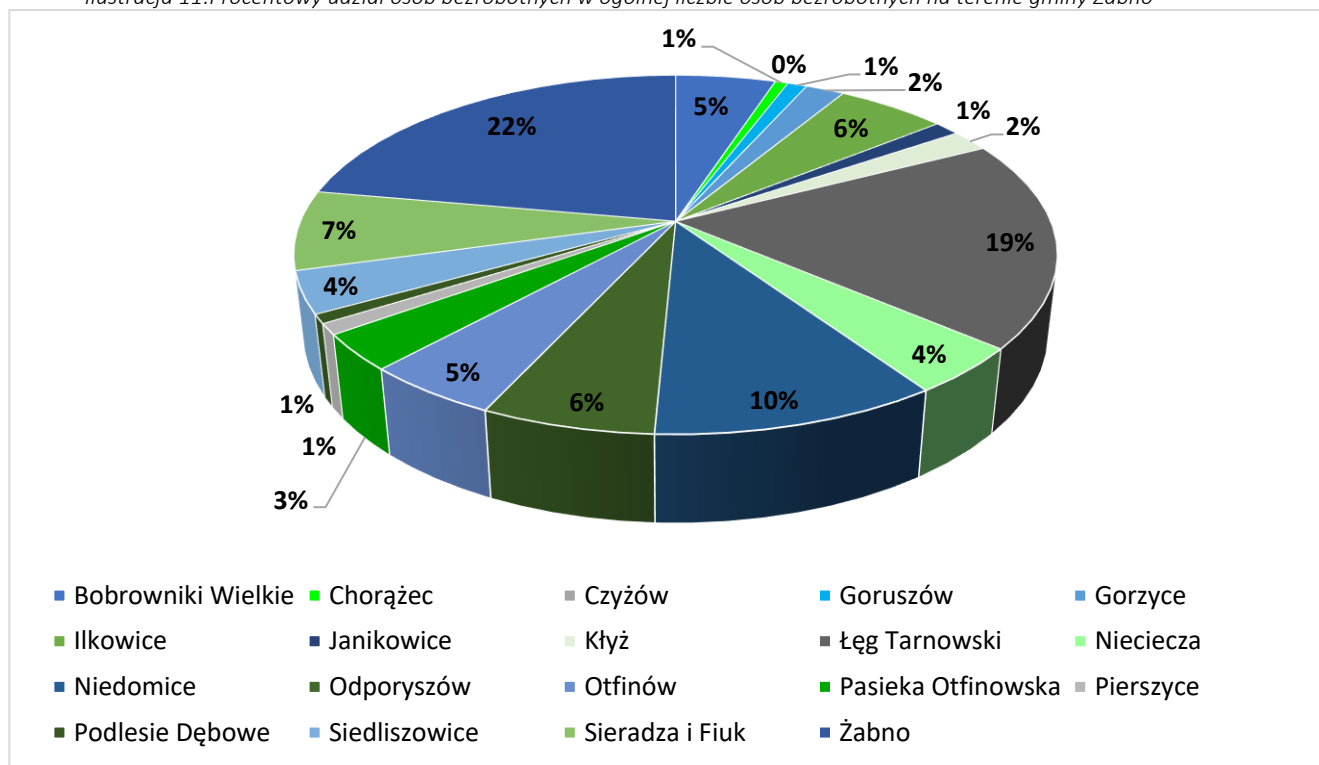

#### 1.4. Aktywność społeczna

W gminie Żabno w 2022 roku funkcjonowało następujące organizacje pozarządowe i stowarzyszenia:

- Towarzystwo Przyjaciół Żabna,
- Lokalna Grupa Działania "Zielony Pierścień Tarnowa",
- Stowarzyszenie Przyjaciół Łęgu Tarnowskiego,
- Towarzystwo Fotograficzne POZYTYWNI,
- Amatorski Zespół Teatralny "Niecieczanie",
- Stowarzyszenie Rozwoju Sołectwa Bobrowniki Wielkie,
- Stowarzyszenie RAZEM DLA NIEDOMIC,
- Stowarzyszenie Kobiet Wiejskich w Siedliszowicach,
- Stowarzyszenie wsi „U Tatara” w Siedliszowicach,
- Społeczny Komitet Domowy Dzielnica "Konary",
- Stowarzyszenie Rozwoju Wsi Ilkowice,
- Fundacja Rozwoju Społecznego "DEMOS".

Ponad to na terenie gminy działa 13 ochotniczych straży pożarnych. Pełnią one istotną rolę w życiu społeczno-kulturalnym. Poniższe zestawienie zawiera wykaz stowarzyszeń i organizacji pozarządowych posiadających osobowość prawną i zlokalizowanych i działających na terenie gminy Borowa.

**DIAGNOZA I DELIMITACJA OBSZARÓW ZDEGRADOWANYCH  
W PRZESTRZENI GMINY ŻABNO**



Tabela 7: Wykaz obiektów użyteczności publicznej na terenie gminy Żabno, oprac. na podstawie danych udzielonych przez pracowników UMiG w Żabnie

Lp.	Sołectwo	Liczba	Nazwa obiektów użyteczności publicznej
1.	Bobrowniki Wielkie	2	OSP Budynek sklepu
2.	Chorażec	1	Dom Ludowy
3.	Fiuk	1	Dom Ludowy
4.	Czyżów	1	Dom Ludowy
5.	Goruszów	0	-
6.	Gorzycze	2	Dom Ludowy OSP
7.	Ilkowice	2	Dom Ludowy wraz z OSP i ośrodek zdrowia
8.	Janikowice	2	Dom Ludowy Budynek sklepu
9.	Kłyż	2	Dom Ludowy wraz z OSP Budynek sklepu
10.	Łęg Tarnowski	4	Centrum Kulturalne Wsi Ośrodek zdrowia OSP Budynek socjalny
11.	Nieciecza	1	OSP
12.	Niedomice	3	OSP Budynek socjalny CK
13.	Odporyszów	3	OSP Budynek hotelowy Budynek Klubu Sportowego
14.	Otfinów	4	Dom Ludowy nowy Dom Ludowy stary OSP Ośrodek zdrowia
15.	Pasieka Otfinowska	2	OPS Budynek sklepu
16.	Pierszyce	1	Dom Ludowy
17.	Podlesie Dębowe	1	Dom Ludowy
18.	Sieradza	1	OSP
19.	Siedliszowice	3	Dom Ludowy wraz z OSP Budynek po byłej Szkole Budynek socjalny
20.	Żabno	10	Budynek Urzędu Miejskiego OSP MGZGK OPS Budynek Klubu Sportowego Budynek po byłym Przedszkolu Budynek po byłym Kółku Rolniczym Gminne Centrum Kultury Ośrodek zdrowia Senior Plus



### 1.5. Bezpieczeństwo publiczne

Bezpieczeństwo publiczne to ogół warunków i instytucji chroniących życie, zdrowie, mienie obywateli, ale również ustrój i suwerenność państwa przed zjawiskami groźnymi dla ładu prawnego, a także przed zjawiskami mogącymi zakłócić normalne funkcjonowanie obywateli, godzącymi w ogólnoprzyjęte normy postępowania. Jego utrzymanie jest istotne dla zapewnienia stanu optymalnego i sprawnego funkcjonowania społeczeństwa.

Teren gminy Żabno obsługiwany jest przez Komisariat Policji w Żabnie. Dane udostępnione przez ww. podmiot, wskazują na następującą aktywność przestępczą na terenie gminy Żabno w latach 2020-2022:

*Tabela 8: Liczba interwencji policyjnych na terenie gminy Borowa w latach 2020-2022, na podstawie danych udzielonych przez Powiatową Komendę Policji w Tarnowie*

Kategoria zdarzenia	2020	2021	2022
Wykroczenia	576	622	948
Przestępstwa	159	184	151

Zgodnie z powyższym wykazem należy zauważyć tendencję wzrostową w zakresie wykroczeń – w kontekście 2020 r. liczba wykroczeń w roku 2022 wzrosła o 64,58%. Liczba przestępstw waha się w przedziale 151 do 184 i nie wskazuje żadnej konkretnej tendencji. Na terenie gminy działa 13 jednostek OSP z tego dwie włączone do Krajowego Systemu Ratownictwa Gaśniczego.

*Tabela 9 Liczba interwencji OSP na terenie gminy Borowa w latach 2020-2022*

Kategoria zdarzenia	2020	2021	2022
Pożary	81	63	93
Miejscowe zagrożenia	103	111	112
Fałszywe alarmy	5	4	3

Analiza danych w latach 2020-2022 wskazuje na tendencję wzrostową zarówno w zakresie liczby pożarów jak i miejscowych zagrożeń.

### 1.6. Opieka społeczna i ochrona zdrowia<sup>4</sup>

Zadania wynikające z ustawy o pomocy społecznej oraz inne zadania zlecone gminie i zadania własne gminy, w szczególności w ramach ustaw o: świadczeniach rodzinnych, świadczeniach zdrowotnych finansowanych ze środków publicznych, ochronie zdrowia psychicznego, Karcie Dużej Rodziny, wspieraniu rodziny i systemie pieczy zastępczej, przeciwdziałaniu przemocy w rodzinie, pomocy państwa w wychowaniu dzieci, pomocy osobom uprawnionym do alimentów na terenie gminy Żabno świadczy Ośrodek Pomocy Społecznej (OPS) w Żabnie. Pomoc jako zadania zlecone i własne realizowana jest w formie, zasiłków stałych, zasiłków okresowych, zasiłków celowych i specjalnych celowych, dożywiania dzieci w szkołach.

*Tabela 10: Beneficjenci pomocy społecznej w gminie Żabno w latach 2020-2022, na podstawie danych uzyskanych od pracowników UMIG w Żabnie, stan na dzień 31.12.2022 r.*

Kategoria	Rok 2020	Rok 2021	Rok 2022
Liczba rodzin objętych pomocą społeczną	315	294	235
Liczba osób w rodzinach objętych pomocą społeczną	742	663	537

<sup>4</sup> Dane podane w rozdziale oparto na danych wewnętrznych uzyskanych od pracowników UM w Żabnie

**DIAGNOZA I DELIMITACJA OBSZARÓW ZDEGRADOWANYCH  
W PRZESTRZENI GMINY ŻABNO**



Liczba osób w rodzinach objętych pomocą społeczną w gminie w latach 2020-2022 ulegała wahaniom, podobnie jak udział beneficjentów systemu pomocy społecznej w ogólnej liczbie ludności gminy. Należy zaznaczyć jednak, że od 2020 roku wartości te ulegają sukcesywnemu zmniejszeniu. Obecnie na terenie gminy Żabno ze świadczeń specjalistycznych i celowych korzysta np. liczba rodzin:

Tabela 11: Liczba świadczeń specjalistycznych i celowych w gminie Żabno, na podstawie danych uzyskanych od pracowników UMIG w Żabnie, stan na dzień 31.12.2022 r.

Kategoria	Wartość (stan na dzień 31.12.2022 r.)
Liczba rodzin, którym zostały przyznane Karty Dużej Rodziny	236
Liczba rodzin, które zostały objęte poradnictwem specjalistycznym (prawnym i psychologicznym)	93
Liczba przeprowadzonych postępowań z zakresu dodatku mieszkaniowego	101
Liczba rodzin korzystających ze wsparcia Działu świadczeń na rzecz rodziny OPS w Żabnie (m.in. Zasiłek rodzinny, świadczenia opiekuńcze, "becikowe", świadczenie rodzicielskie, świadczenia z funduszu alimentacyjnego)	675
Liczba przeprowadzonych postępowań z zakresu dodatku osłonowego	2132

Tabela 12: Liczba osób korzystających z pomocy społecznej z podziałem na kategorie udzielanej pomocy przez OPS w latach 2020-2022, na podstawie danych uzyskanych od pracowników UMIG w Żabnie, stan na dzień 31.12.2022 r.

Kategoria	Rok 2020	Rok 2021	Rok 2022
Ubóstwo	157	133	122
Bezdomność	4	2	3
Potrzeba ochrony macierzyństwa w tym potrzeba ochrony wielodzietności	38, w tym 27 ochrona wielodzietności	33, w tym 24 ochrona wielodzietności	30, w tym 22 potrzeba ochrony wielodzietności
Bezrobocie	111	96	83
Niepełnosprawność	158	153	117
Długotrwała lub ciężka choroba	202	190	152
Bezradność w sprawach opieki wychowawczej i prowadzenia gospodarstwa domowego	13	18	12
w tym rodziny niepełne	7	10	6
rodziny wielodzietne	1	3	3
Alkoholizm	4	2	0
Trudności w przystosowaniu do życia po opuszczeniu zakładu karnego	2	1	1
Zdarzenia losowe	2	1	2

Najczęstszymi powodami przyznawania pomocy społecznej w gminie w latach 2018-2022 były:

- długotrwała lub ciężka choroba,
- ubóstwo,
- niepełnosprawność.

**DIAGNOZA I DELIMITACJA OBSZARÓW ZDEGRADOWANYCH  
W PRZESTRZENI GMINY ŻABNO**



Poniżej przedstawiono statystyki wykorzystywania wsparcia Działu Pomocy i Integracji Społecznej OPS w Żabnie innych świadczeń pomocowych.

*Tabela 13: Statystyki wykorzystywania wsparcia Działu Pomocy i Integracji Społecznej OPS w Żabnie innych świadczeń pomocowych, na podstawie danych uzyskanych od pracowników UMIG w Żabnie, stan na dzień 31.12.2022 r.*

Lp.	Nazwa	Lp. rodzin korzystających ze wsparcia Działu Pomocy i Integracji Społecznej OPS w Żabnie	Lp. rodzin korzystających ze świadczeń pomocy społecznej z powodu ubóstwa	Lp. osób objętych wsparciem w ramach Programu Asystent Osobisty Osoby Niepełnosprawnej	Lp. rodzin korzystających z Programu Operacyjnego Pomoc Żywnościowa
1.	Bobrowniki Wielkie	12	4	1	2
2.	Chorążec	1	2	0	4
3.	Czyżów	2	1	2	1
4.	Goruszów	2	0	0	3
5.	Gorzyce	13	4	0	11
6.	Ilkowice	9	2	1	8
7.	Janikowice	3	1	0	3
8.	Kłyż	2	0	1	2
9.	Łęg Tarnowski	45	22	9	38
10.	Nieciecza	6	3	0	2
11.	Niedomice	33	12	4	16
12.	Odporyszów	18	6	5	13
13.	Otfinów	23	14	5	25
14.	Pasieka Otfinowska	10	6	0	11
15.	Pierszyce	6	4	1	5
16.	Podlesie Dębowe	3	1	1	0
17.	Siedliszowice	24	9	4	12
1.	Sieradza i Fiuk	41	15	22	44
2.	Żabno	32	16	3	16
3.	<b>Razem</b>	<b>398</b>	<b>170</b>	<b>101</b>	<b>216</b>

## DIAGNOZA I DELIMITACJA OBSZARÓW ZDEGRADOWANYCH W PRZESTRZENI GMINY ŻABNO



Ilustracja 12: Liczba rodzin korzystających ze wsparcia Działu Pomocy i Integracji Społecznej OPS w Żabnie oprac. własne na podstawie danych uzyskanych od pracowników UMiG w Żabnie, stan na dzień 31.12.2022 r.

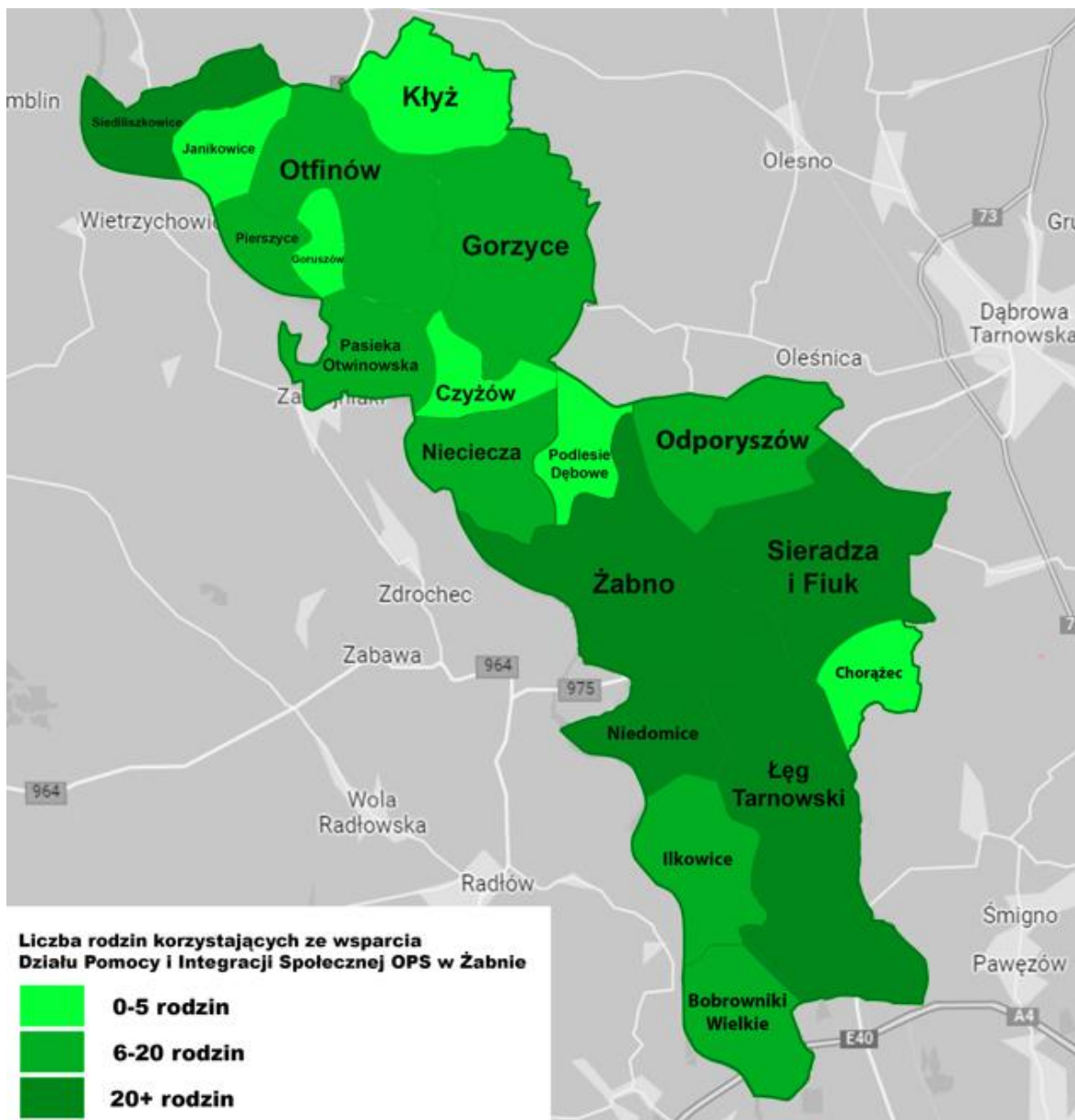

Samodzielny Gminny Zakład Opieki Zdrowotnej w Żabnie rozpoczął działalność 01.02.2001 roku oferując mieszkańcom Gminy Żabno ambulatoryjne świadczenia medyczne w zakresie podstawowej opieki zdrowotnej, specjalistycznej oraz usługi diagnostyczne (badania laboratoryjne).

Przychodnia po podpisaniu umowy z Narodowym Funduszem Zdrowia świadczy bezpłatne usługi medyczne dla wszystkich ubezpieczonych z zakresu podstawowej opieki zdrowotnej, ambulatoryjnej opieki specjalistycznej a także rehabilitacji medycznej. Samodzielny Gminny Zakład Opieki Zdrowotnej realizuje świadczenia zdrowotne w oparciu o działalność poradni lekarza POZ tj.:

**DIAGNOZA I DELIMITACJA OBSZARÓW ZDEGRADOWANYCH  
W PRZESTRZENI GMINY ŻABNO**



- Przychodnia Rejonowa w Żabnie,
- Wiejski Ośrodek Zdrowia w Niedomicach zlokalizowany w Ilkowicach,
- Wiejski Ośrodek Zdrowia w Łęgu Tarnowskim,
- Wiejski Ośrodek Zdrowia w Otfinowie,
- Gminny Ośrodek Zdrowia w Wietrzychowicach.

Tabela 14: Charakterystyka placówki opieki zdrowotnej, na podstawie danych uzyskanych od pracowników UM w Żabnie, stan na dzień 31.12.2022 r.

Nazwa podmiotu	Ilość zadeklarowanych pacjentów			Ilość zatrudnionych (w tym umowa kontraktowa)
	Lekarz	Pielęgniarka	Położna	
Przychodnia Rejonowa w Żabnie	4364	5360	6121	33 (5 kontraktów)
Wiejski Ośrodek Zdrowia w Łęgu Tarnowskim	3648	2334		6 (3 kontrakt)
Wiejski Ośrodek Zdrowia w Otfinowie	1336	1654		3
Wiejski Ośrodek Zdrowia w Niedomicach	1876	-		6 (1 kontrakt)
Gminny Ośrodek Zdrowia w Wietrzychowicach	2216	2316		6 (2 kontrakty)
<b>Razem:</b>	<b>13440</b>	<b>11664</b>	<b>6121</b>	<b>54 (11 kontraktów)</b>

### 1.7. Infrastruktura kulturalno-edukacyjna<sup>5</sup>

Gmina Żabno realizuje zadania oświatowe wynikające z ustawy o systemie oświaty i rozporządzeń wykonawczych poprzez zabezpieczenie działalności przedszkoli, szkół podstawowych i opieki nad dziećmi do lat 3. Zadania oświatowe realizowane są przy pomocy środków otrzymanych z budżetu państwa – subwencji oświatowej oraz z budżetu gminy i jest organem prowadzącym dla następujących placówek:

- dwa żłobki,
- dwa Publiczne Przedszkola w Łęgu Tarnowskim,
- Publiczne Przedszkole w Niedomicach,
- Publiczne Przedszkole w Żabnie,
- Szkoła Podstawowa im. Ojca Świętego Jana Pawła II w Łęgu Tarnowskim,
- Szkoła Podstawowa w Bobrownikach Wielkich,
- Szkoła Podstawowa w Sieradzy,
- Szkoła Podstawowa w Odporyszowie,
- Szkoła Podstawowa im. Stanisława Wyspiańskiego w Żabnie,
- Szkoła Podstawowa im. Polskich Olimpijczyków w Niedomicach
- Zespół Szkoły Podstawowej i Przedszkola w Otfinowie.

Placówki gminne funkcjonują w nowo wybudowanych lub gruntownie wyremontowanych obiektach, posiadających nowoczesne zaplecze dydaktyczno-naukowe wraz z pracownikami specjalistycznymi takimi jak do nauki języków obcych czy zajęć z informatyki. W celu poprawy warunków rozwoju fizycznego dzieci i młodzieży infrastruktura posiada sale sportowe, które wyposażono w nowoczesny sprzęt.

Na obszarze gminy działalność edukacyjną prowadzą również szkoły i przedszkola prowadzone przez inne niż gmina podmioty.

<sup>5</sup> Dane podane w rozdziale oparto na danych wewnętrznych uzyskanych od pracowników UM w Żabnie

## DIAGNOZA I DELIMITACJA OBSZARÓW ZDEGRADOWANYCH W PRZESTRZENI GMINY ŻABNO



Ilustracja 13: Lokalizacja podmiotów edukacyjno-oświatowych na terenie gminy Żabno, oprac. własne na podstawie informacji udzielonych przez pracowników UMIG w Żabnie

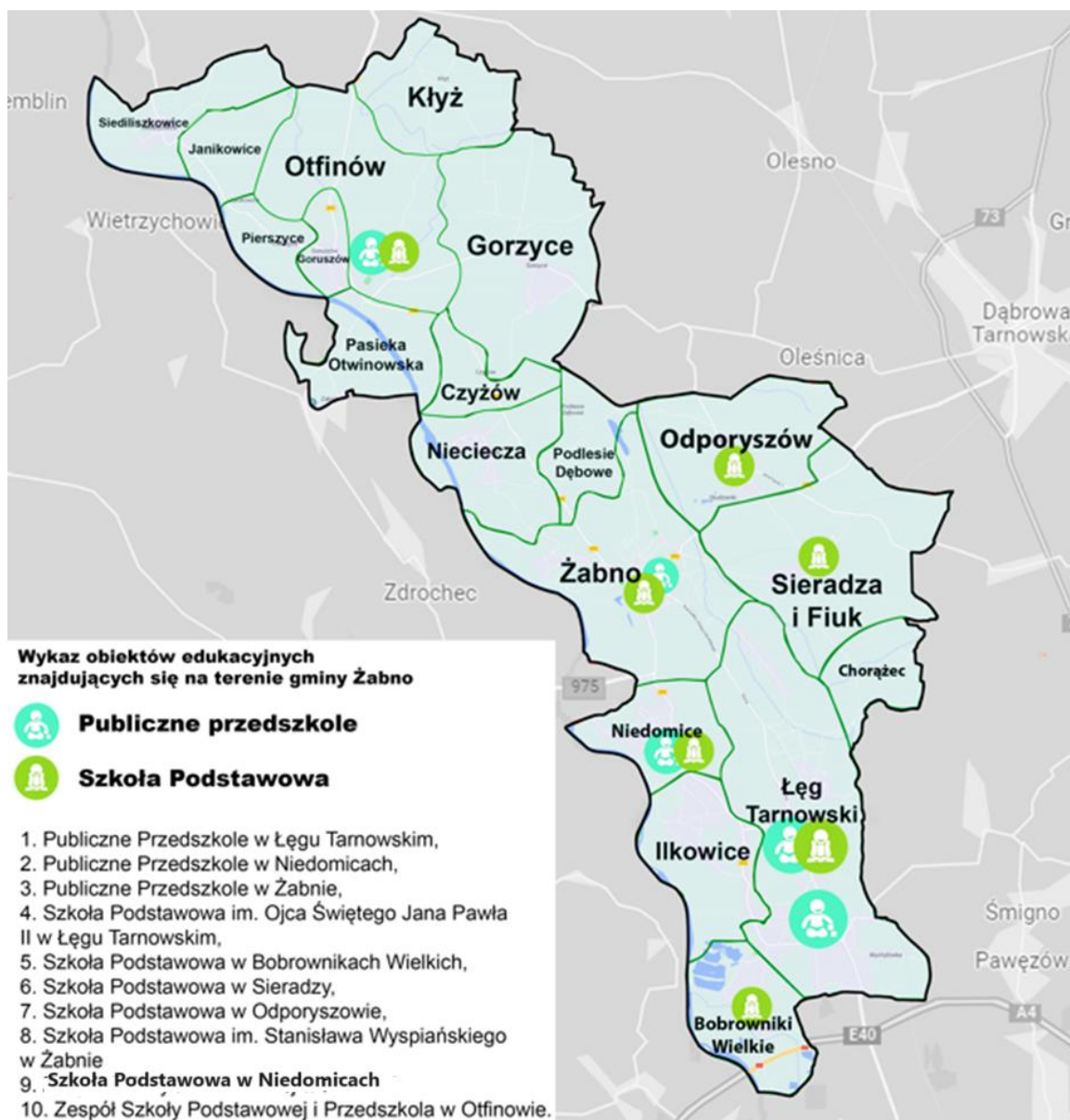

Poniższe zestawienie stanowi przedstawienie charakterystykę poszczególnych podmiotów edukacyjnych z uwzględnieniem danych statystycznych dot. liczby uczniów w perspektywie 2020-2023.

**DIAGNOZA I DELIMITACJA OBSZARÓW ZDEGRADOWANYCH  
W PRZESTRZENI GMINY ŻABNO**



Tabela 15: Charakterystyka podmiotów edukacyjnych na terenie gminy Żabno z uwzględnieniem danych statystycznych dot. liczby uczniów w perspektywie 2020-2023, na podstawie danych uzyskanych od pracowników UMiG w Żabnie, stan na dzień 31.12.2022 r.

Nazwa	Lp. uczniów w roku szkolnym 2020/2021	Lp. uczniów w roku szkolnym 2021/2022	Lp. uczniów w roku szkolnym 2022/2023	Lp. oddziałów w roku szkolnym 2022/2023
SP Żabno	336	357	357	17
SP Łęg Tarnowski	167	186	181	8
SP Bobrowniki Wielkie	107	118	134	8
SP Odporyszów	71	71	65	7
SP Sieradza	54	53	50	7
SP Niedomice	182	178	175	10
Zespół Otfinów	148	146	148	9
<b>Razem Gminne</b>	<b>1065</b>	<b>1109</b>	<b>1110</b>	<b>66</b>
SP Ilkowice	180	53	156	9
SP Nieciecza	66	177	51	8
<b>Razem pozostałe</b>	<b>246</b>	<b>230</b>	<b>207</b>	<b>17</b>

Tabela 16: Wyniki egzaminacyjne w szkołach na terenie gminy Żabno w 2022 r., na podstawie danych uzyskanych od pracowników UMiG w Żabnie

Kategoria	Wartość
Liczba uczniów biorących udział w egzaminie ośmioklasisty	193
Uśredniony wynik punktowy egzaminu z języka polskiego	62
Uśredniony wynik punktowy egzaminu z języka angielskiego	68
Uśredniony wynik punktowy egzaminu z matematyki	56

Ustawowy obowiązek kształtowania i realizacji zadań z zakresu upowszechniania kultury poprzez tworzenie bibliotek, instytucji kultury, ochronę zabytków realizowany jest przez władze miejsko-wiejskiej Gminy Żabno oraz jej jednostki organizacyjne poprzez działalność Centrum Kultury w Żabnie i Miejsko-Gminną Bibliotekę Publiczną z filiami.

Główną gminną, samorządową, instytucją, propagowania kultury jest Gminne Centrum Kultury w Żabnie. Wspomniana jednostka realizuje zadania gminy w obszarze kultury, kultury fizycznej, turystyki i promocji. Priorytetowym celem instytucji kultury jest aktywizacja mieszkańców w zakresie udziału w życiu kulturalnym, ochrona tradycji i dziedzictwa kulturalnego jak również promocji i kreowanie korzystnego wizerunku gminy. W budynku Centrum Kultury znajduje się Kino Olimpia. Sala kinowa liczy 220 miejsc.

Tabela 17: Wykaz imprez i wydarzeń kulturalnych zorganizowanych w 2022 r. zrealizowanych w gminie Żabno, na podstawie danych uzyskanych od pracowników UMiG w Żabnie, stan na dzień 31.12.2022 r.

Wykaz imprez i wydarzeń kulturalnych zorganizowanych w 2022 r.	Rodzaj wydarzenia	Lp. uczestników
„Mikołaj i spółka”	Seans filmowy	200
„Ukos światła”	Seans filmowy	200
„Stan wojenny”	wystawa	300
Rodzina szopka	wystawa	300
„W obiektywnie Krzysztofa Wójcika”	wystawa	400
„Żabno na starej fotografii”	wystawa	400

**DIAGNOZA I DELIMITACJA OBSZARÓW ZDEGRADOWANYCH  
W PRZESTRZENI GMINY ŻABNO**



„Pejzaż w strukturach czasu”	wystawa	400
„Wanda Rutkiewicz. Kobieta w chmurach”	wystawa	400
„Wystawa zamknięta w walizce – kwiaty”	wystawa	300
„Ocalić od zapomnienia”	wystawa	300
„Tradycje wielkanocne”	wystawa	400
„Polskie symbole narodowe”	wystawa	400
„Poziomkowe pokolenia”	wystawa	400
„Kum(k)aj Żabno”	wystawa	300
„Poziomkowa rodzina – wystawa plakatów”	wystawa	400
„600 lat parafii w Żabnie”	wystawa	500
„Wystawa twórczości dziecięcej”	wystawa	300
„Wrzesień 1939”	wystawa	300
„Jorcajt”	wystawa	400
„Opowiedz mi o gminie Żabno”	wystawa	400
„Przybyszowscy w Żabnie”	wystawa	200
„Akcjon Reinhart 1942-1943”	wystawa	400
„Zagłada Żydów europejskich”	wystawa	400
„Szkaplerze”	wystawa	300
„Portrety”	wystawa	300
„Świąteczny anioł”	wystawa	300
„Stan wojenny”	wystawa	400
III Festiwal Piosenki Harcerskiej	festiwal	100
Gminny Festiwal Piosenki Dziecięcej i Młodzieżowej „RECHOTek”	festiwal	56
31. Małopolski Przegląd Teatrów Lalkowych „O wielką nagrodę Zająca Poziomki”	przegląd	340
Koncert laureatów 26. Konkursu Kolęd i Pastorałek	koncert	200
„Kolędy na trzech tenorów”	koncert	400
„Wszystko o miłości”	koncert	130
„Jej portret”	koncert	200
Koncert zespołu Bruk-Bet	koncert	200
Koncert zespołu Ewenement	koncert	200
„Wolność kocham i rozumiem”	koncert	200
„Wieczór talentów”	koncert	150
„Żabno śpiewa (nie)zakazane piosenki”	koncert	150
Zespół z Bruk-Bet	koncert	300
Studio Accantus	koncert	2000
Krzysztof K.A.S.A. Kasowski	koncert	1500
Kombii	koncert	5000
Klezmorim Trio	koncert	200
„Filozofia po góralsku”	koncert	300
„Bajki muzyką pisane”	koncert	400
„Zaduszki żabnieńskie”	koncert	200
„Wolność jak Dąb”	koncert	200
„Czerpiąc z tradycji przodków”	koncert	200
„O! płateczki Wojtka Klicha”	koncert	400
„Śladami żabnieńskich Żydów”	spacer z przewodnikiem	40
Turniej szachowy o puchar Starosty Tarnowskiego	rozgrywki sportowe	50
Turniej szachowy o puchar Burmistrza Żabna	rozgrywki sportowe	50
26. Konkurs Kolęd i Pastorałek	konkurs	204

**DIAGNOZA I DELIMITACJA OBSZARÓW ZDEGRADOWANYCH  
W PRZESTRZENI GMINY ŻABNO**



Tradycyjna palma wielkanocna	konkurs	242
„Kum(k)aj Żabno” – konkurs literacko-plastyczny	konkurs	103
„Opowiedz mi o gminie Żabno” – konkurs fotograficzny	konkurs	27
Gminny Konkurs Piosenki Religijnej „Ewangelia w piosence”	konkurs	190
„Świąteczny anioł” – konkurs plastyczny	konkurs	160
„Kłopoty z eks” (5x)	spektakl	1000
„Zupka z blaszanego kubka”	spektakl	250
„Lodowa kraina”	spektakl	500
„Patriota, bohater, człowiek. Franciszek Niepokólczycki”	spektakl	200
„Zabita dziura” (3x)	spektakl	600
„Cieniowanki”	spektakl	200
„Dziady cz. II”	spektakl	200
„Intymne życie grubasa” G. Halama	spektakl	150
„Opowieści dla Sofijki”	spektakl	200
Dzień Pracownika Socjalnego	konferencja	150
„Promowanie zdrowego stylu życia poprzez organizację spotkania historycznego dotyczącego osoby płk. dr. hm. Jerzego Pertkiewicza	konferencja	200
„Bawimy się bezpiecznie czyli tanecznie - profilaktyka poprzez taniec”	rozgrywki sportowe	350
„Ferie z detektywem Żabą”	zajęcia świetlicowe	120
„Dzień Dobra”	interdyscyplinarne	200
„Dzień Dziecka”	festyn	500
„Dni Żabna”	festyn	5000
Gala Mistrzów Sportu Gminy Żabno	gala	150
„Kosmiczne wakacje”	interdyscyplinarne	600
80. rocznica likwidacji getta w Żabnie	uroczystość gminna	200
Odsłonięcie tablicy dr. W. Przybyszowskiego		50
Spotkanie ze św. Mikołajem	interdyscyplinarne	200
Jubileusz 600-lecia parafii	konferencja	120
Warsztaty archeologiczne dla dzieci	warsztaty	30
„Lalkowy teatr wyobraźni	warsztaty	25
„Słowo na warsztacie” (2x)	warsztaty	50
Decupage	warsztaty	15
Wypiekanie chleba	warsztaty	28
Kwiaty z bibuły	warsztaty	25
Ceramika artystyczna i rzeźba w glinie (2x)	warsztaty	60
Wypiekanie pierniczków	warsztaty	50
Szopka bożonarodzeniowa	warsztaty	13
Warsztaty fotograficzne dla harcerzy	warsztaty	50
Kurs języka polskiego dla uchodźców z Ukrainy	kurs	18

W gminie funkcjonuje także Miejsko-Gminna Biblioteka Publiczna w Żabnie wraz z 4 filiami. Poniższe zestawienie tabelaryczne charakteryzuje ww. podmiot.

Tabela 18: Biblioteki i frekwencja czytelnicza w gminie Żabno w 2022 r., na podstawie danych uzyskanych od pracowników UMiG w Żabnie, stan na dzień 31.12.2022 r.

Kategoria	Jednostka	Wartość
Biblioteki	szt.	1

**DIAGNOZA I DELIMITACJA OBSZARÓW ZDEGRADOWANYCH  
W PRZESTRZENI GMINY ŻABNO**



Filie biblioteczne	szt.	4
Księgozbiór Biblioteka Główna	szt.	31861
Księgozbiór – Filia w Łęgu Tarnowskim	szt.	8617
Księgozbiór – Filia w Niecieczy	szt.	7794
Księgozbiór – Filia w Niedomicach	szt.	12832
Księgozbiór – Filia w Otfinowie	szt.	10948
Zbiory scyfryzowane – Biblioteka Główna	szt.	1097
Zbiory scyfryzowane – Filia w Łęgu Tarnowskim	szt.	26
Zbiory scyfryzowane – Filia w Niecieczy	szt.	18
Zbiory scyfryzowane – Filia w Niedomicach	szt.	23
Zbiory scyfryzowane – Filia w Otfinowie	szt.	25
Czytelnicy – Biblioteka Główna	os./karty biblioteczne	1196
Czytelnicy – Filia w Łęgu Tarnowskim	os./karty biblioteczne	440
Czytelnicy – Filia w Niecieczy	os./karty biblioteczne	133
Czytelnicy – Filia w Niedomicach	os./karty biblioteczne	380
Czytelnicy – Filia w Otfinowie	os./karty biblioteczne	265
Wypożyczenia – Biblioteka Główna	szt.	22915
Wypożyczenia - Filia w Łęgu Tarnowskim	szt.	7056
Wypożyczenia – Filia w Niecieczy	szt.	2170
Wypożyczenia – Filia w Niedomicach	szt.	7053
Wypożyczenia – Filia w Otfinowie	szt.	6507

Ponad to na terenie gminy Żabno funkcjonuje 10 klubów sportowych: MLKS Polan Żabno, LKS Odporyszów, Bruk-Bet Termalica Nieciecza KS, LKS „Łęgovia” Łęg Tarnowski, ŚKS Unia Niedomice, LKS Siedliszowice, LKS Konary, LKS Kłyż i LKS Ilkowice, SKS Sokół Żabno. Bazę sportową, z której korzystają członkowie wyżej wymienionych klubów a także pozostali mieszkańcy gminy tworzą:

- boiska sportowe w Łęgu Tarnowskim, Ilkowicach, Niedomicach, Żabnie (2 obiekty), Niecieczy (4 obiekty), Siedliszowicach, Kłyżu, Gorzycach i Odporyszowie (2 obiekty),
- sale gimnastyczne w Łęgu Tarnowskim (2), Bobrownikach, Niedomicach, Żabnie (3), Niecieczy, Otfinowie, Siedliszowicach, Gorzycach i Odporyszowie,
- strzelnica sportowa w Sieradzy-Fiuk,
- boiska przyszkolne w Niedomicach, Otfinowie, Łęgu Tarnowskim,
- boiska „Orlik”: Żabno, Łęg Tarnowski, Nieciecza.

## 1.8. Infrastruktura techniczna<sup>6</sup>

Poniższa tabela przedstawia zasoby infrastruktury technicznej znajdującej się na obszarze objętym diagnozą tj. na terenie gminy Żabno.

*Tabela 19: Zasoby infrastruktury technicznej i drogowej znajdującej się na obszarze objętym diagnozą tj. na terenie gminy Żabno, stan na dzień 31.12.2022 r.*

<b>Sieć gazowa</b>	
liczba ludności gminnej korzystającej z sieci gazowej	4 467
% ludności gminnej korzystającej z sieci	24,13%

<sup>6</sup> Dane podane w rozdziale oparto na danych wewnętrznych uzyskanych od pracowników UM w Żabnie

**DIAGNOZA I DELIMITACJA OBSZARÓW ZDEGRADOWANYCH  
W PRZESTRZENI GMINY ŻABNO**



długość czynnej sieci gazowej (w km)	sieć gazowa niskiego ciśnienia o długości 20 351 m, średniego ciśnienia – 195 507 m i wysokiego ciśnienia – 15 939 m (stan na koniec 2020 r.). Ilość czynnych przyłączy wynosi 4 455 szt. o długości 89 247 m.
<b>Sieć ciepłownicza</b>	
charakterystyka sieci	Na terenie gminy Żabno dominuje zdecentralizowany system dostawy energii cieplnej. Kotłownie indywidualne i grupowe zaopatrują pojedyncze obiekty lub zespoły obiektów. Jedynie 27 budynków w gminie, w miejscowości Niedomice i Żabno, korzysta z sieci ciepłowniczej należącej do Miejskiego Przedsiębiorstwa Energetyki Ciepłej S.A. w Tarnowie.
liczba budynków korzystających z sieci ciepłowniczej	25 budynków wielorodzinnych o łącznej powierzchni 13 106 m <sup>2</sup> (20 budynków w Niedomicach, 5 budynków w Żabnie). MPEC ogrzewa również 2 budynki użyteczności publicznej o łącznej powierzchni 112 m <sup>2</sup> , zlokalizowane w Niedomicach.
<b>Dystrybucja energii</b>	
charakterystyka sieci	Dystrybutorem energii elektrycznej i operatorem sieci elektroenergetycznych na terenie Gminy Żabno jest TAURON Dystrybucja S.A. Oddział w Tarnów. Na terenie gminy zlokalizowanych jest 99 szt. stacji SN/Nn będących własnością TAURON Dystrybucja S.A., 23 stacje nie będących własnością TAURON Dystrybucja S.A. oraz 2 stacje będących na majątku wspólnym. Teren Gminy Żabno zasilany jest z GPZ 110/15 kV Niedomice zlokalizowanego na terenie Gminy oraz z GPZ 110/15 kV Oleśnicka, 110/15 kV Szczurowa, 110/15 kV Grunwaldzka poza terenem Gminy Żabno
łączna liczba przyłączy elektroenergetycznych na obszarze gminy	5 556 sztuk

Dane ilościowe dotyczące infrastruktury wodociągowej i kanalizacyjnej przedstawiono w tabeli uwzględniającej lokalizację w poszczególnych sołectwach gminy Żabno. Analizowany obszar jest obsługiwany w zakresie dostępu do sieci wodno-kanalizacyjnej przez następujących operatorów:

- Gminna Spółka Komunalna Sp. z o.o. w Lisiej Górze – obsługa w zakresie dostępu do sieci wodociągowej miejscowości/sołectw: Bobrowniki Wielkie, Ilkowice i Niedomice oraz łęg Tarnowski;
- Gminne Przedsiębiorstwo Komunalne (GPK) w Niedomicach Sp. z o.o. – obsługa w zakresie dostępu do sieci kanalizacyjnej dla obszaru całej gminy;
- Rejonowe Przedsiębiorstwo Wodociągów i Kanalizacji w Dąbrowie Tarnowskiej sp. z o.o. – obsługa w zakresie dostępu do sieci wodociągowej dla miasta Żabno oraz miejscowości Nieciecza, Czyżów, Podlesie Dębowe, Odporyszów, Sieradza, Chorążec, Gorzyce, Otfinów, Goruszów, Pierszyce, Janikowice, Siedliszowice, Kłyż, długość czynnej sieci wodociągowej: 237,386 km, liczba podłączonych budynków mieszkalnych do sieci wodociągowej: 2 503, liczba ludności gminnej korzystającej z sieci wodociągowej: 10 510 osób

**DIAGNOZA I DELIMITACJA OBSZARÓW ZDEGRADOWANYCH  
W PRZESTRZENI GMINY ŻABNO**



- Zakład Eksploatacji Urządzeń Komunalnych i Wodociągów w Wietrzychowicach – obsługa wyłącznie w zakresie sieci wodociągowej miejscowości Pasieka Otfinowska (6810 mb, 118 budynków przyłączonych do sieci wodociągowej).

Niestety, ze względu na brak stosownych dokumentów źródłowych i zestawień uzyskano dostęp wyłącznie do części danych ilościowych adekwatnych dla diagnozowanego obszaru.

**DIAGNOZA I DELIMITACJA OBSZARÓW ZDEGRADOWANYCH  
W PRZESTRZENI GMINY ŻABNO**



Tabela 20: Lokalizację poszczególnych elementów infrastrukturalnych w poszczególnych sołectwach gminy Żabno, stan na dzień 31.12.2022 r.

Lp.	Nazwa	Dł. czynnej sieci wodociągowej	Lp. budynków przyłączonych do sieci wodociągowej	Lp. osób korzystająca z sieci wodociągowej	Dł. sieci kanalizacyjnej	Lp. budynków przyłączonych do sieci kanalizacyjnej	Lp. osób korzystająca z sieci kanalizacyjnej
	Bobrowniki Wielkie	12 300	230	Brak danych.	13,22	211	844
2.	Chorażec	Brak danych.	67	201	Obszar nieskanalizowany.		
3.	Czyżów	Brak danych.	40	110	Obszar nieskanalizowany.		
4.	Goruszów	Brak danych.	32	90	Obszar nieskanalizowany.		
5.	Gorzyce	Brak danych.	203	730	Obszar nieskanalizowany.		
6.	Ilkowice	15 750	415		28,8	392	1568
7.	Janikowice	Brak danych.	48	140	Obszar nieskanalizowany.		
8.	Kłyż	Brak danych.	91	330	Obszar nieskanalizowany.		
9.	Łęg Tarnowski	29 890	1183 Baltimora-12	120	83,24	1130	4520
10.	Nieciecza	Brak danych.	201	700	Obszar nieskanalizowany.		
11.	Niedomice	11 800	418		26,05	24	381
12.	Odporyszów	Brak danych.	231	940	Obszar nieskanalizowany.		
13.	Otfinów	Brak danych.	233	740	Obszar nieskanalizowany.		
14.	Pasieka Otfinowska	6,8 km	118	Brak danych.	7,37	22	88
15.	Pierszyce	Brak danych.	86	260	Obszar nieskanalizowany.		
16.	Podlesie Dębowe	Brak danych.	55	210	Obszar nieskanalizowany.		
17.	Siedliszowice	Brak danych.	159	470	Obszar nieskanalizowany.		
18.	Sieradza i Fiuk	Brak danych.	200	1230	Obszar nieskanalizowany.		
19.	Żabno	Brak danych.	893	4230	66,88	1071	4284



## 1.9. Infrastruktura komunikacyjna<sup>7</sup>

Przez obszar gminy Żabno przebiegają ważne szlaki komunikacyjne o znaczeniu regionalnym tj.:

- droga wojewódzka nr 973 Tarnów-Niedomice-Żabno-Otfinów-Borusowa,
- droga wojewódzka nr 975 Wojnicz- Radłów- Żabno- Dąbrowa Tarnowska.

Istotne znaczenie dla układu komunikacyjnego gminy ma sieć dróg powiatowych, którą tworzą drogi nr: 338 (trasa zapewniająca połączenie z gminą Tarnów i miastem Tarnów), 308 (tworząca połączenie z gminą Radłów), drogi 337, 334 (stanowiące połączenie z gminą Dąbrowa Tarnowska), trasy 333, 331 (łącznie gminę Żabno z gminą Olesno, miastem Dąbrowa Tarnowska na wschodzie i gminą Radłów poprzez przeprawę promową na Dunajcu), 329, 330, 301 (stanowiące połączenie z gminą Gręboszów), 105 (z gminą Gręboszów, a poprzez przeprawę promową z gminą Wietrzychowice, dalej ze Szczurową), 318 (z gminą Gręboszów).

Sieć drogową gminy Żabno uzupełniają drogi o charakterze gminnym, zapewniające dojazd do poszczególnych sołectw.

*Tabela 21: Długość dróg na obszarze gminy Żabno, na podstawie danych uzyskanych od pracowników UMiG w Żabnie (stan na dzień 31.12.2022 r.) oraz danych zamieszczonych w BDL (stan na dzień 25.10.2022 r.)*

*<https://bdl.stat.gov.pl/bdl/dane/teryt/tablica>*

<b>Drogi na terenie gminy Żabno</b>	
długość dróg publicznych w gminie ogółem	259,6 km
w tym długość dróg wojewódzkich	25,5 km
w tym długość dróg powiatowych	43,9 km
w tym długość dróg gminnych	190,2 km
drogi dla rowerów ogółem	2,3 km (na podst. danych BDL)
w tym będące pod zarządem starostwa	0,3 km (na podst. danych BDL)
w będące pod zarządem urzędu marszałkowskiego	2,0 km (na podst. danych BDL)
ilość przystanków autobusowych ogółem	71 (na podst. danych BDL)
w tym ilość przystanków autobusowych, gdzie właściciel lub zarządzający – gmina	30 (na podst. danych BDL)

Obecnie stan infrastruktury drogowej na obszarze gminy wymaga ciągłych nakładów. Priorytetem jest usprawnienie ruchu kołowego w Żabnie oraz modernizacja dróg powiatowych i gminnych. Rozwój sieci komunikacyjnej powinien wpisywać się w założenia „zrównoważonego transportu” oraz ideę „zrównoważonej mobilności”, co jest szczególnie istotne z punktu widzenia zadań, stawianych przed polityką przestrzenną.

Do głównych problemów związanych z infrastrukturą drogową na terenie gminy należy niezadowolający stan nawierzchni wielu dróg oraz ich niezadowolające parametry techniczne (ostre łuki, brak poboczy, itp.). Modernizacji i podniesienia parametrów technicznych wymagają między innymi drogi wojewódzkie przebiegające przez obszar gminy. Ponadto, przez Żabno przebiegają dwie drogi wojewódzkie, brakuje alternatywnego szlaku tranzytowego, omijającego miasto. Na terenie gminy

<sup>7</sup> Dane podane w rozdziale oparto na danych wewnętrznych uzyskanych od pracowników UM w Żabnie oraz GUS.

### 1.10. Strefa funkcjonalno-przestrzenne

Gmina Żabno położona w województwie małopolskim na skrzyżowaniu dróg wojewódzkich nr 973 i 975 w bezpośredniej bliskości autostrady A4, w powiecie tarnowskim, przy granicy z gminą Tarnów objęta jest optymalnym zasięgiem Miejskiego Obszaru Funkcjonalnego (MOF) Tarnów. Gmina Żabno jest gminą o charakterze miejsko-wiejskim. Zabudowę mieszkaniową stanowią rozproszone, o mniejszym lub większym zagęszczeniu budynki jednorodzinne, rzadko bliźniaki lub szeregowce. Występuje również kilka bloków mieszkalnych wielorodzinnych. Zgodnie z założeniami obowiązującego *Studium uwarunkowań i kierunków zagospodarowania przestrzennego Gminy Żabno* w obszarze gminy wyróżniają się dwie strefy:

- I – północna o charakterze wybitnie rolniczym, której atutem są korzystne warunki naturalne dla rozwoju rolnictwa tak pod względem klimatu jak i jakości gleb (wysoki wskaźnik waloryzacji rolniczej przestrzeni produkcyjnej);
- II – południowa, zurbanizowana (z siedzibą gminy tj. miastem Żabno jako ośrodkiem administracyjnym i Niedomicami), a przez bezpośrednią styczność z miastem Tarnowem przekształcająca się w strefę podmiejską z potencjałem rozwoju gospodarczego (również rolnictwa), stosunkowo dużą dynamiką rozwoju przedsiębiorczości w zakresie usług i wytwórczości (przedsiębiorstwo rolne i spożywcze).

Ilustracja 14: Podział funkcjonalny gminy Żabno

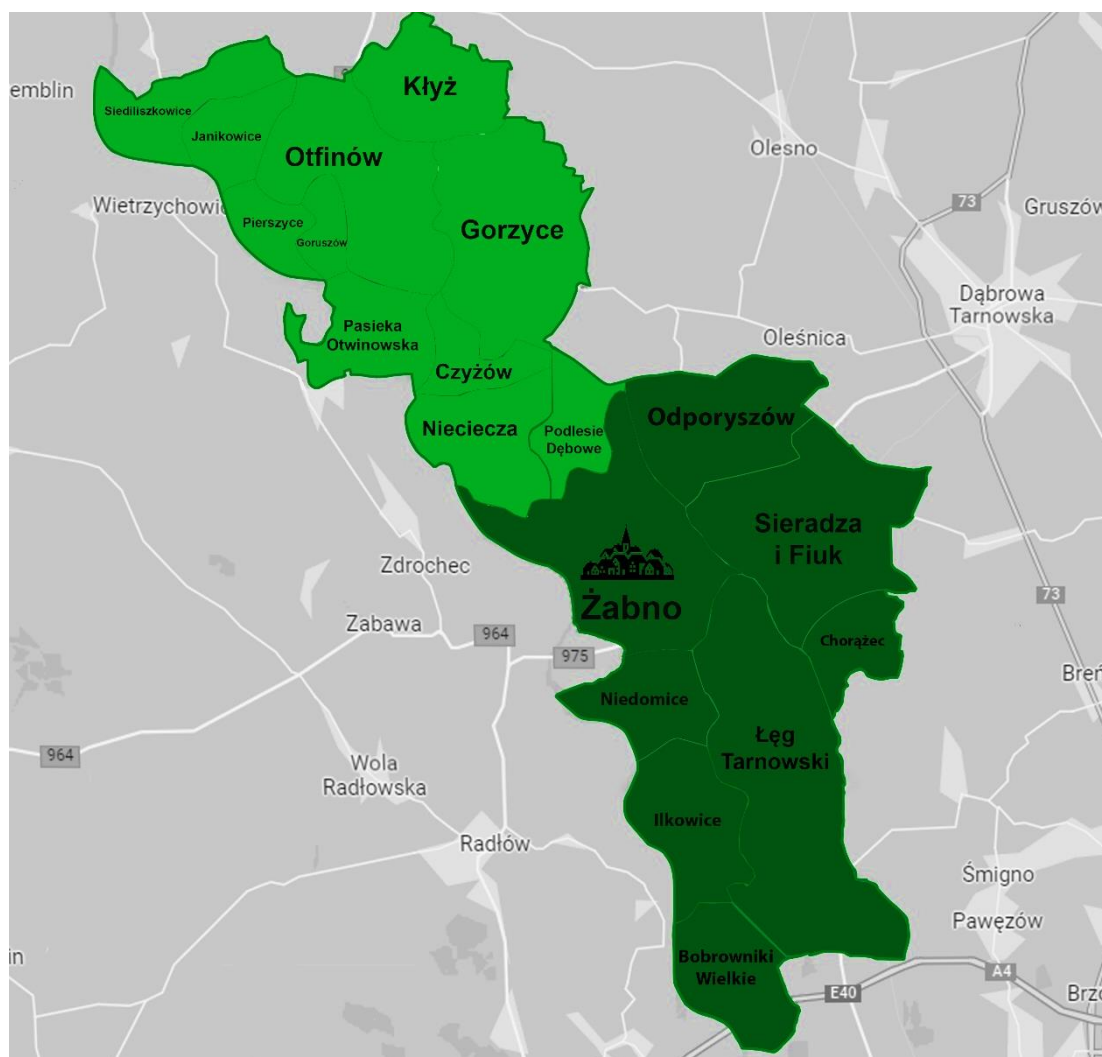

## DIAGNOZA I DELIMITACJA OBSZARÓW ZDEGRADOWANYCH W PRZESTRZENI GMINY ŻABNO



Studium zakłada realizację celów dotyczących w znacznym stopniu zmian jakościowych i ilościowych w strukturze przestrzennej miejscowości gminnej i pozostałych jednostek gminy oraz w jej funkcjonowaniu jako miejsca zamieszkania, prowadzenia działalności gospodarczej i usług w tym związanych wypoczynkiem weekendowym, a także jako ośrodka obsługi o znaczeniu lokalnym. Kierunki rozwoju obejmują działania tj.:

- Tworzenie rezerw mieszkalnych o standardzie miejskim (m. Żabno i część południowa gminy zwłaszcza wieś Łęg Tarnowski) oraz rozbudowa istniejącej sieci osadniczej eliminując zabudowę rozproszoną;
- Koncentracja i intensyfikacja działalności gospodarczej w rejonie funkcjonującego przemysłu i wytwórczości w Żabnie i Niedomicach;
- Intensyfikacja specjalistycznej produkcji rolniczej, sadowniczej i przetwórstwa oraz usług okołorolniczych;
- Tworzenie warunków dla rekreacji i wypoczynku weekendowego (np. trasy rowerowe, ośrodki rekreacyjno-wędkarskie);
- Modernizację i budowę zabezpieczeń przeciwpowodziowych eliminujących 17 zagrożenie zalewaniem i podtapianiem;
- Realizacja mostu na rzece Dunajec oraz modernizacja dróg powiatowych i gminnych;
- Usprawnienie ruchu kołowego zwłaszcza w mieście Żabnie;
- Utrzymanie połączenia kolejowego (szynowego).

Wyznaczone kierunki rozwoju przestrzennego są odzwierciedleniem celów rozwoju gminy - celu głównego oraz wszystkich celów strategicznych.

Miasto Żabno posiada zachowany układ urbanistyczny, z wykształconym przestrzennym i funkcjonalnym centrum miejskim. Głównymi osiami miasta są przebiegające przez nie dwie drogi wojewódzkie. W centralnej części miasta, w okolicach rynku miejskiego ukształtowała się zwarta struktura miejska, układ ulic w centrum jest bardziej spójny i regularny. Na obrzeżach miasta ulice charakteryzują się nieregularnością kształtów a zabudowania są bardziej rozproszone. Przestrzeń posiada więcej cech typowych dla miejscowości wiejskich (rodzaj i rozmieszczenie budynków, duży udział użytków rolnych, itp.). Od zachodniej strony miasto ogranicza rzeka Dunajec.

Ilustracja 15: Plan centralnej części miasta Żabno, źródło: <https://google.maps.pl>

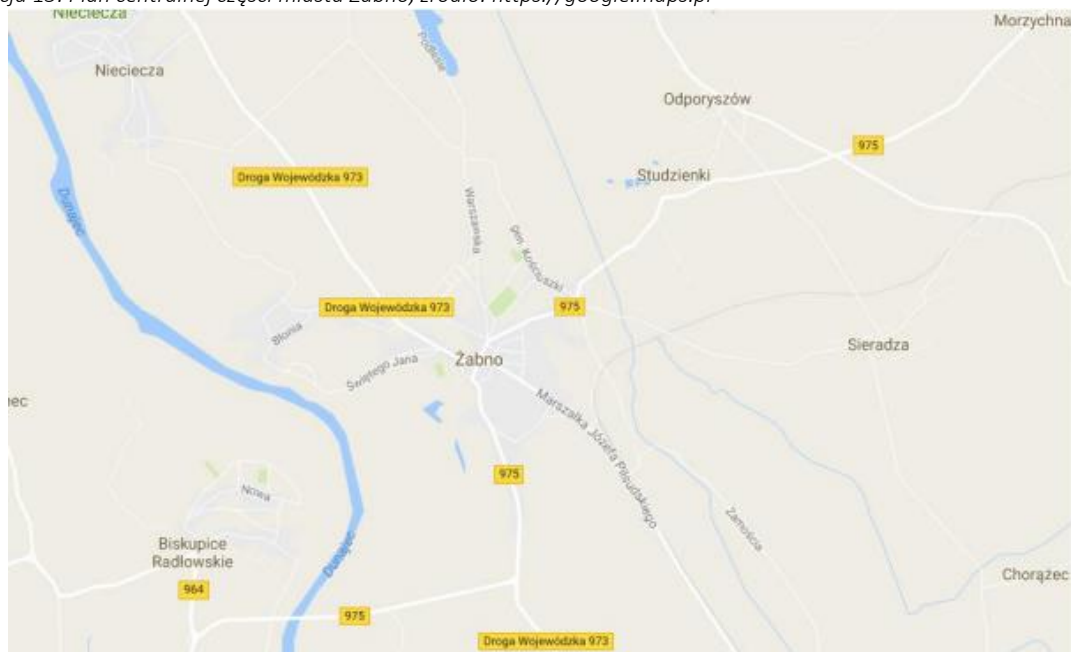

**DIAGNOZA I DELIMITACJA OBSZARÓW ZDEGRADOWANYCH  
W PRZESTRZENI GMINY ŻABNO**



W wymiarze ponadlokalnym Żabno klasyfikowane jest jako ośrodek trzeciego rzędu – miejski ośrodek lokalny. Wskazane jest zatem wzmacnianie jego roli jako ośrodka obsługi dla położonych wokół mniejszych miejscowości poprzez odpowiednie działania władz lokalnych, m.in. oferowaniu atrakcyjnych usług lub funkcji społecznych, zwiększenie konkurencyjności w regionie poprzez nacisk na promocję turystyki w gminie czy rozwój turystyki weekendowej, opartej o walory przyrodnicze, zabytki, miejsca kultu religijnego. W tym kontekście atutem jest także położenie nad rzeką Dunajec, które daje potencjał do rozwoju turystyki aktywnej i rekreacji.

Zgodnie ze Spisem Powszechnym i z danymi GUS, na terenie gminy w 2020 roku było 4 672 budynków o łącznej powierzchni 505 025m<sup>2</sup>, a przeciętna powierzchnia użytkowa mieszkania stanowiła 95,4 m<sup>2</sup> (tym samym powierzchnia przypadająca na jednego mieszkańca gminy to 26,8 m<sup>2</sup>). Należy zauważyć, że w gminie, podobnie jak w całym kraju obserwuje się tendencję rosnącą, zarówno w liczbie mieszkań jak i powierzchni użytkowej.

Poniższe zestawienie przedstawia zasoby mieszkaniowe w tym komunalne na terenie gminy Żabno.

Tabela 22: Zasoby mieszkaniowe w tym komunalne na terenie gminy Żabno

Kategoria	2020	2021	2022
Liczba mieszkań komunalnych (według stanu na koniec roku)	11	11	11
Łączna powierzchnia użytkowa mieszkań komunalnych (w m <sup>2</sup> )	506	506	506

Aktualnie na obszarze gminy znajduje się:

- 6 budynków będących własnością Gminy Żabno,
- 3 budynki stanowiące współwłasność,
- 10 mieszkań komunalnych,
- 24 mieszkania socjalne, 1 pomieszczenie tymczasowe.

Poniższa tabela przedstawia zasoby komunalne w poszczególnych sołectwach gminy.

Tabela 23: Zasoby mieszkań komunalnych w poszczególnych sołectwach gminy Żabno, oprac. własne na podstawie danych udostępnionych przez pracowników UMiG w Żabnie (stan na 31.12.2022 r.)

Lp.	Nazwa	Ilość/rodzaj	Powierzchnia
	Bobrowniki Wielkie	0	0
2.	Chorążec	0	0
3.	Czyżów	0	0
4.	Goruszów	0	0
5.	Gorzyce	0	0
6.	Ilkowice	0	0
7.	Janikowice	0	0
8.	Kłyż	0	0
9.	Łęg Tarnowski	1 budynek własność 1 mieszkanie komunalne 6 mieszkań socjalnych	215 m <sup>2</sup>
10.	Nieciecza	0	0
11.	Niedomice	1 budynek własność 9 mieszkań socjalnych	142 m <sup>2</sup>
12.	Odporyszów	1 budynek własność 1 mieszkanie komunalne	46 m <sup>2</sup>
13.	Otfinów	0	0
14.	Pasieka Otfinowska	1 budynek własność 1 mieszkanie socjalne 1 pomieszczenie tymczasowe	116 m <sup>2</sup>

**DIAGNOZA I DELIMITACJA OBSZARÓW ZDEGRADOWANYCH  
W PRZESTRZENI GMINY ŻABNO**



15.	Pierszyce	0	0
16.	Podlesie Dębowe	0	0
17.	Siedliszowice	1 budynek własność 8 mieszkań socjalnych	189 m <sup>2</sup>
18.	Sieradza i Fiuk	0	0
19.	Żabno	1 budynek własność 2 mieszkania komunalne, 3 budynki współwłasność (bloki) 7 mieszkań komunalnych	404 m <sup>2</sup>
20.	<b>Razem</b>	6 budynków własność Gminy Żabno, 3 budynki współwłasność / 10 mieszkań komunalnych, 24 mieszkania socjalne, 1 pomieszczenie tymczasowe	1112 m <sup>2</sup>

W kontekście niwelacji barier i dysproporcji rozwojowych jak również w odniesieniu do polityki lokalnej oraz z założeniami dokumentów wyższego rzędu jak również z uwzględnieniem zasad kształtowania i ochrony środowiska oraz zasad zrównoważonego rozwoju istotne jest uwzględnienie rekomendacji wskazanych w *Strategii Rozwoju Gminy Żabno na lata 2021-2030*:

- zapewnienie dostępności terenów pod rozwój funkcji mieszkaniowych wraz z towarzyszącymi im usługami oraz zapewnienie dostępności terenów przeznaczonych pod działalność gospodarczą – przemysłowo-składowych,
- zagęszczanie zabudowy i tworzenie rezerw mieszkalnych o standardzie miejskim,
- aktywizacja terenów inwestycyjnych w gminie dla rozwoju przemysłu i wytwórczości – koncentracja i intensyfikacja działalności gospodarczej w rejonie funkcjonującego przemysłu i wytwórczości w Żabnie i Niedomicach,
- intensyfikacja specjalistycznej produkcji rolniczej, sadowniczej i przetwórstwa oraz usług okołorolniczych poprzez wykorzystanie wysoce sprzyjających warunków do produkcji rolnej, głównie w północnej części gminy.
- rozwój przestrzeni publicznych, społecznych i sąsiedzkich,
- ochrona obszarów (stref) decydujących o zachowaniu walorów środowiska naturalnego i dziedzictwa kulturowego wraz z przypisanymi im programami ochrony oraz realizacja systemu obszaru przestrzeni zielonych – zapewnienie korytarzy ekologicznych, ciągłości obszarów przyrodniczych, właściwej jakości powietrza (przewietrzanie), przy jednoczesnym wykorzystaniu terenów dla celów rekreacyjnych i komunikacji pieszej,
- rozwój systemu komunikacyjnego.

Na podstawie map zagrożenia powodziowego udostępnionych na stronie internetowej <http://mapy.isok.gov.pl/>, przedmiotowy teren znajduje się w zasięgu występowania obszarów szczególnego zagrożenia powodzią dla zalewu wodą Q1 oraz dla zalewu wodą Q10 od rzeki Dunajec. Zgodnie z definicją art. 16 ust. 34 ustawy Prawo wodne są to:

- obszary, na których prawdopodobieństwo powodzi jest średnie i wynosi raz na 100 lat,
- obszary, na których prawdopodobieństwo powodzi jest wysokie i wynosi raz na 10 lat,
- obszary między linią brzegu a wałem przeciwpowodziowym lub naturalnym wysokim brzegiem, w który wbudowano wał przeciwpowodziowy, a także wyspy i przymuliska, o których mowa w art. 224, stanowiące działki ewidencyjne,
- pas techniczny.

Wskazane obszary podlegają określonej zagospodarowaniu i zgodnie z brzmieniem art. 166 pkt 10 ustawy Prawo wodne planowane zagospodarowanie nie może m.in. naruszać ustaleń planu zarządzania ryzykiem powodziowym jak również stanowić zagrożenia dla ochrony zdrowia ludzi czy środowiska oraz utrudniać zarządzanie ryzykiem powodziowym.

## DIAGNOZA I DELIMITACJA OBSZARÓW ZDEGRADOWANYCH W PRZESTRZENI GMINY ŻABNO



Najbardziej narażone na powódzie są obszary między wału Dunajca. Sytuację tą potęguje nasilająca się erozja brzegów Dunajca co powoduje przybliżanie się koryta rzeki do wałów. Brak remontów bieżących wałów częste występowanie wody z brzegów rzeki także powoduje osłabianie wałów. W ostatnich latach obserwuje się wzmożone działania bobrów. Poprzez budowę żeremi dochodzi do tamowania przepływu wody w rowach a następnie do lokalnych podtopień. Rzeka Dunajec posiada największy potencjał powodziowy z wszystkich karpacczych dopływów Wisły. Przebieg fali powodziowej Dunajca poniżej zespołu zbiorników wodnych Czorsztyn i Rożnów-Czchów zależy od gospodarki wodnej prowadzonej na zbiornikach.

Ilustracja 16: Mapa obszarów szczególnego zagrożenia powodzią na terenie gminy Żabno, źródło: [https://wody.isok.gov.pl/imap\\_kzgw/?gpmmap=gpPDF](https://wody.isok.gov.pl/imap_kzgw/?gpmmap=gpPDF)

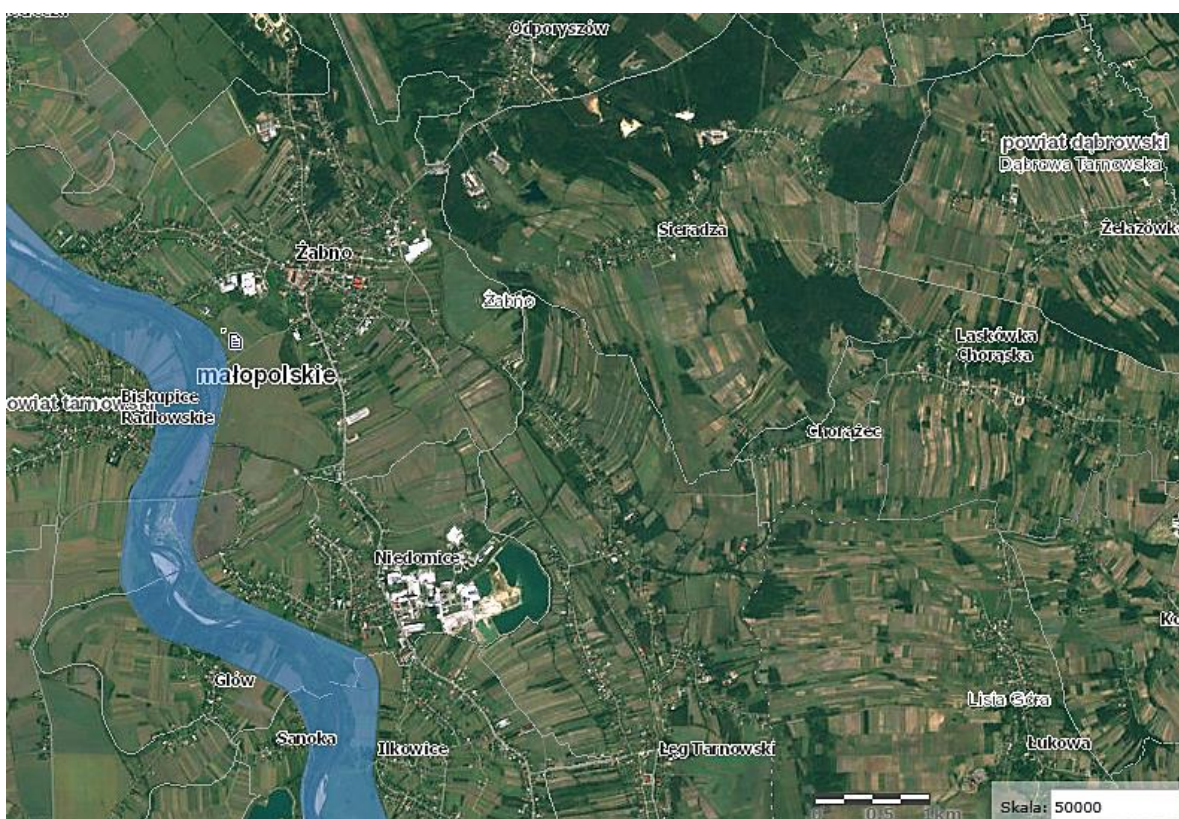

### 1.11. Środowisko, zasoby przyrodnicze

Gmina Żabno położona jest w województwie małopolskim nad rzeką Dunajec w północno - zachodniej części Kotliny Sandomierskiej. Obszar gminy pod względem przyrodniczo – leśnym należy do krainy VI Małopolskiej, dzielnicy 11 – Wysoczyzn Sandomierskich i dzielnicy 10 – Niziny Sandomierskiej. Teren jest równiną wzniesioną do 190 m n.p.m. ciągnącą się wzdłuż Dunajca do rzeki Wisły. Lasy występują głównie w środkowo-wschodniej części gminy Żabno.

#### Zanieczyszczenie powietrza

Gmina Żabno znajduje się w strefie podlegającej ocenie jakości powietrza – strefa małopolska. Roczna Ocena Jakości Powietrza w Województwie Małopolskim za rok 2021, teren gminy klasyfikuje do obszarów przekroczeń normatywnych stężeń zanieczyszczeń B(a)P/rok. Rozkład stężeń średniorocznych benzo(a)pirenu wskazuje przekroczenia praktycznie na terenie całego województwa małopolskiego, również w północno-zachodniej części Gminy Żabno.



Do głównych emitorów zanieczyszczeń powietrza zlokalizowanych na terenie gminy Żabno zaliczyć należy niskosprawne piece gospodarstw domowych na węgiel i drewno. Niska emisja jest źródłem takich zanieczyszczenia jak dwutlenek siarki, dwutlenek azotu, tlenek węgla, pył w tym b(a)p, sadza, a więc typowych zanieczyszczeń powstających podczas spalania paliw stałych i gazowych. W przypadku emisji bytowej, związanej z mieszkalnictwem jednorodzinnych zanieczyszczenia uwalniane na niedużej wysokości często pozostają i kumulują się w otoczeniu źródła emisji. Położenie miejscowości gminy Żabno powoduje okresowo słabe ruchy mas powietrza i dodatkowo utrudnia rozpraszanie zanieczyszczeń w atmosferze. Ponadto na terenie gminy zlokalizowane są jednostki produkcyjne i usługowe, które również są źródłami emisji zanieczyszczeń do powietrza. Na terenie gminy Żabno zgodnie z danymi na dzień 31.12.2022 r. znajdowało się 3 335 lokali ogrzewanych stałymi paliwami.

### **Wody**

W gminie Żabno istnieje dobrze rozbudowana sieć cieków wodnych. Głównym ciekim jest Dunajec stanowiący zachodnią granicę gminy, mający w obrębie gminy Żabno długość 25,4 km. Na całym odcinku Dunajec jest z obu stron zabezpieczony wałami przeciwpowodziowymi. Ponad to znajduje się na nim 1 most drogowy w przysiółku Zawodzie oraz dwie przeprawy promowe w Siedliszowicach, i w Otfinowie. Dolina Dunajca została zaliczona do korytarzy ekologicznych rangi międzynarodowej należącej do europejskiej sieci ekologicznej ECONET. Pozostałe ciek wodne to małe ciek o znaczeniu lokalnym. Najważniejszy z nich to rzeka Żabnica będąca dopływem rzeki Breń.

Gmina Żabno położona jest w obszarze:

- jednolita część wód powierzchniowych rzecznych Żabnica do Żymanki, kod: RW200010217427, typ: potok lub strumień nizinny piaszczysty, rzeczywista długość JCWP 54.03 km, powierzchnia zlewni JCWP 101.52 km<sup>2</sup>, obszar dorzecza Wisły, region wodny Górnej-Zachodniej Wisły,
- jednolita część wód powierzchniowych rzecznych Dunajec od Więckówki do ujścia, kod: RW20001121499, typ: rzeka nizinna, rzeczywista długość JCWP 41.34 km, powierzchnia zlewni JCWP: 179.20 km<sup>2</sup>, obszar dorzecza Wisły, region wodny Górnej-Zachodniej Wisły,
- jednolita część wód powierzchniowych rzecznych Breń - Żabnica od Żymanki do ujścia, kod: RW200011217499, typ: rzeka nizinna, rzeczywista długość JCWP: 30.93 km, powierzchnia zlewni JCWP 100.56 km<sup>2</sup>, obszar dorzecza Wisły, region wodny Górnej-Zachodniej Wisły,
- jednolita część wód powierzchniowych rzecznych Wiślina, kod: RW20000921569, typ: potok lub strumień nizinny, rzeczywista długość JCWP 17.08 km, powierzchnia zlewni JCWP: 37.40 km<sup>2</sup>, obszar dorzecza Wisły, region wodny Górnej-Zachodniej Wisły,
- jednolita część wód powierzchniowych rzecznych Kanał Zyblikiewicza, kod: RW20000921729, typ: potok lub strumień nizinny, rzeczywista długość JCWP 31.20 km, powierzchnia zlewni JCWP: 62.90 km<sup>2</sup>, obszar dorzecza Wisły, region wodny Górnej-Zachodniej Wisły,
- jednolita część wód powierzchniowych rzecznych Breń, kod : RW200010217419, typ: potok lub strumień nizinny piaszczysty, rzeczywista długość JCWP: 38.72 km, powierzchnia zlewni JCWP: 88.37 km<sup>2</sup>, obszar dorzecza Wisły, region wodny Górnej-Zachodniej Wisły.

## DIAGNOZA I DELIMITACJA OBSZARÓW ZDEGRADOWANYCH W PRZESTRZENI GMINY ŻABNO



Ilustracja 17: Mapa rejonów wodnogospodarczych na terenie gminy Żabno, źródło: <http://karty.apgw.gov.pl:4200/mapa>

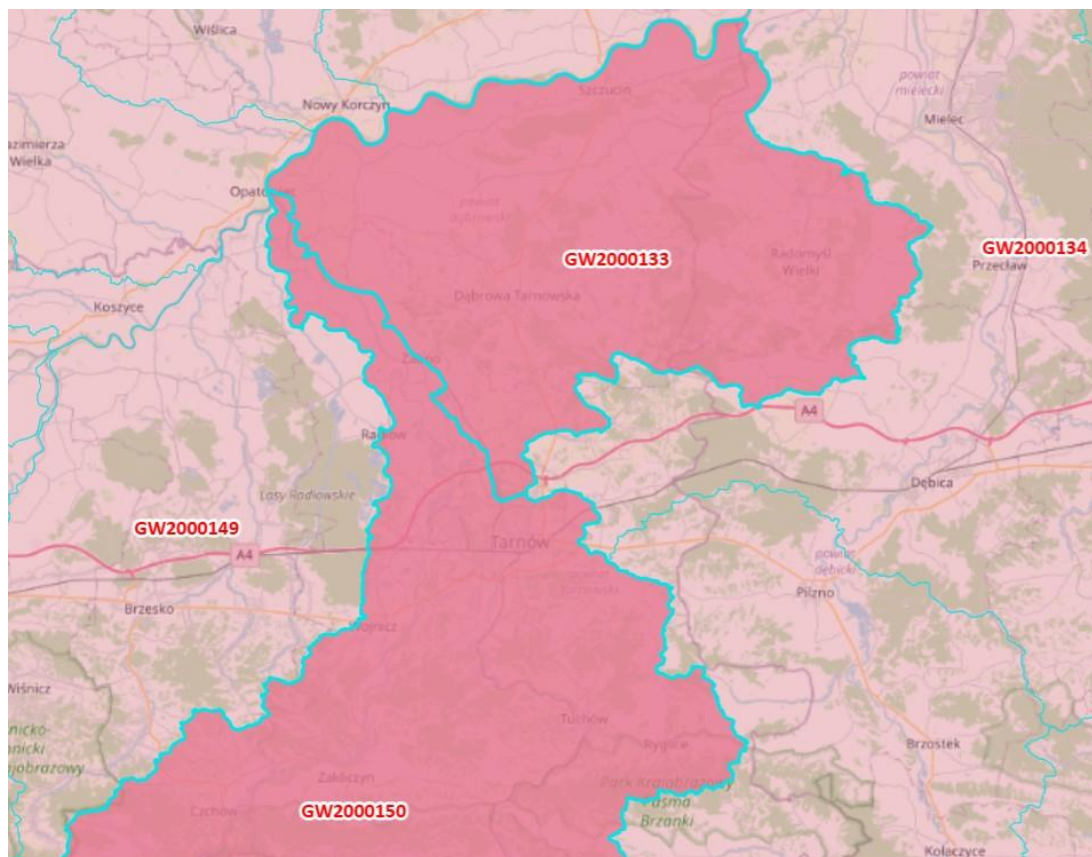

### Obszary chronione

Na omawianym terenie znajduje się obszar Natura 2000 „Dolny Dunajec” o symbolu PLH120085, rozciągający się od miejscowości Bobrowniki Wielkie do miejscowości Siedliszowice, obejmujący swoim zasięgiem koryto rzeki Dunajec. W granicach administracyjnych gminy stanowi fragment niżej opisanego obszaru: Ostoję Dolnego Dunajca (1300 ha) tworzy rzeka Dunajec na odcinku od zapory w Czchowie do ujścia do Wisły wraz z dopływami:

- potokiem Paleśnianka od mostu na trasie Zakliczyn - Jastrzębia koło miejscowości Bieśnik,
- potokiem Siemiechówka od mostu na trasie Zakliczyn - Siemiechów wraz z dopływem Brzozowianka od drugiego mostu w Brzozowej (w przysiółku Stępówka).

Ilustracja 18: Gmina Żabno – Obszary Natura 2000, źródło:

<https://geoserwis.gdos.gov.pl/mapy/?showExternalObject=28C694C4D6C5A8861577495E709153B1>

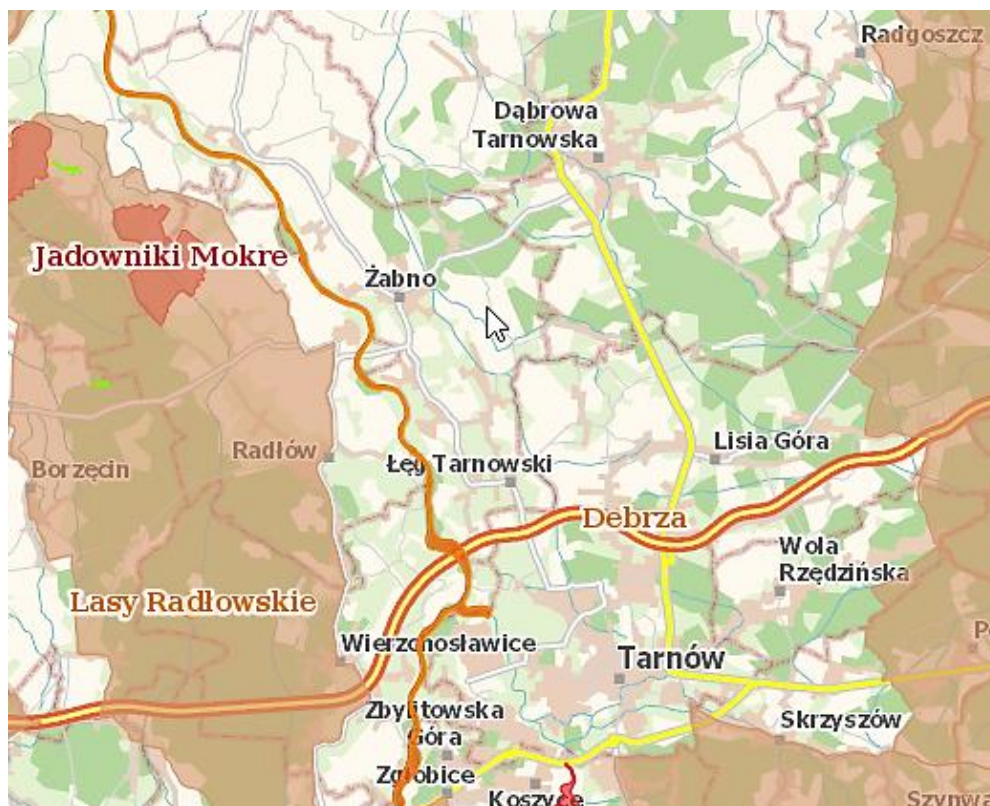

Obszar Natura 2000 „Dolny Dunajec” jest ważną ostoją wielu gatunków ryb cennych z przyrodniczego i gospodarczego punktu widzenia. Ichtyofauna Dunajca na odcinku od Czchowa do ujścia do Wisły składa się z 26 gatunków ryb należących do pięciu rodzin. Rybostan zdominowany jest przez reofilne ryby karpiozłote: brzanę, klenie, jelca, świnkę i ukleję. Występują tu również głowacz, pstrąg potokowy, certa, szczupak, boleń, okoń, sandacz i jazgarz. Na odcinku Dunajca poniżej zbiornika w Czchowie zaznacza się wpływ ichtyofauny zbiornika i w zespole typowo rzecznych gatunków ryb pojawiają się gatunki limnofilne karpiozłote: leszcz, płoć i krąp oraz ryby okoniowate. Obszar uzupełnia reprezentację minoga strumieniowego, bolenia, brzanki; głowacza białołetwego w regionie kontynentalnym.

Cały obszar gminy Żabno mieści się w obrębie korytarza Dunajca, wyznaczonego na podstawie programu Europejskiej Sieci Ekologicznej EKONET jako korytarz o międzynarodowym znaczeniu).

Na terenie gminy znajdują się również następujące pomniki przyrody:

- Aleja jesionowa - Łęg Tarnowski - nr rejestru 059,
- Aleja lipowa - Siedliszowice - nr rejestru 060,
- Sosna pospolita - Odporyszów - nr rejestru 328,
- Dąb szypułkowy - Żabno - nr rejestru 213.

### **1.12. Dziedzictwo kulturowe, turystyka**

Ze względu na korzystne położenie, walory krajobrazowo-przyrodnicze, liczne zabytki i miejsca kultu religijnego gmina Żabno posiada duży potencjał turystyczny.

Do rejestru Wojewódzkiego Urzędu Ochrony Zabytków wpisanych jest 9 obiektów i zespołów zabytkowych znajdujących się na terenie gminy Żabno zlokalizowanych na obszarze 6 sołectw:

**DIAGNOZA I DELIMITACJA OBSZARÓW ZDEGRADOWANYCH  
W PRZESTRZENI GMINY ŻABNO**



Tabela 24: Wykaz obiektów i zespołów zabytkowych znajdujących się na terenie gminy Żabno zgodnie z rejestrem Wojewódzkiego Urzędu Ochrony Zabytków w Krakowie

Lp.	Nazwa miejscowości	Nazwa zabytku	Numer wpisu
1.	Żabno	Kościół par. p.w. św. Ducha, otoczenie, drzewostan, wieża bramna	A-378 z 08.06.1972
2.	Żabno	Cmentarz żydowski, ul. Kościuszki	A-336 z 02.11.1990
3.	Łęg Tarnowski	Zespół dworski: dwór, park, oficyna	A-169 z 15.01.1979
4.	Odporyszów	Kościół par. p.w. Oczyszczenia NMP z otoczeniem w obrębie ogrodzenia i wieżą	A-330 z 06.12.1971 r. - zmiana decyzji nr [A-1484/M] z 13.09.2017 r.
5.	Otfinów	Kościół par. p.w. śś. Piotra i Pawła	A-252 z 30.05.1985
6.	Otfinów	cmentarz wojenny nr 258	A-348 z 26.05.1992
7.	Otfinów	Zespół dworsko-parkowy: dwór, park z aleją dojazdową oraz kapliczka z figurą Matki Boskiej Niepokalanie Poczętej	A-151/M z 21.07.2008 r
8.	Pasieka Otfinowska	cmentarz wojenny nr 256	A-1188/M z 18.01.2010
9.	Niedomice	cmentarz wojenny nr 208	A-349 z 26.05.1992

## DIAGNOZA I DELIMITACJA OBSZARÓW ZDEGRADOWANYCH W PRZESTRZENI GMINY ŻABNO



Ilustracja 19: Rozmieszczenie zespołów i obiektów zabytkowych na terenie gminy Żabno, oprac. własne na podstawie danych Wojewódzkiego Urzędu Ochrony Zabytków w Krakowie

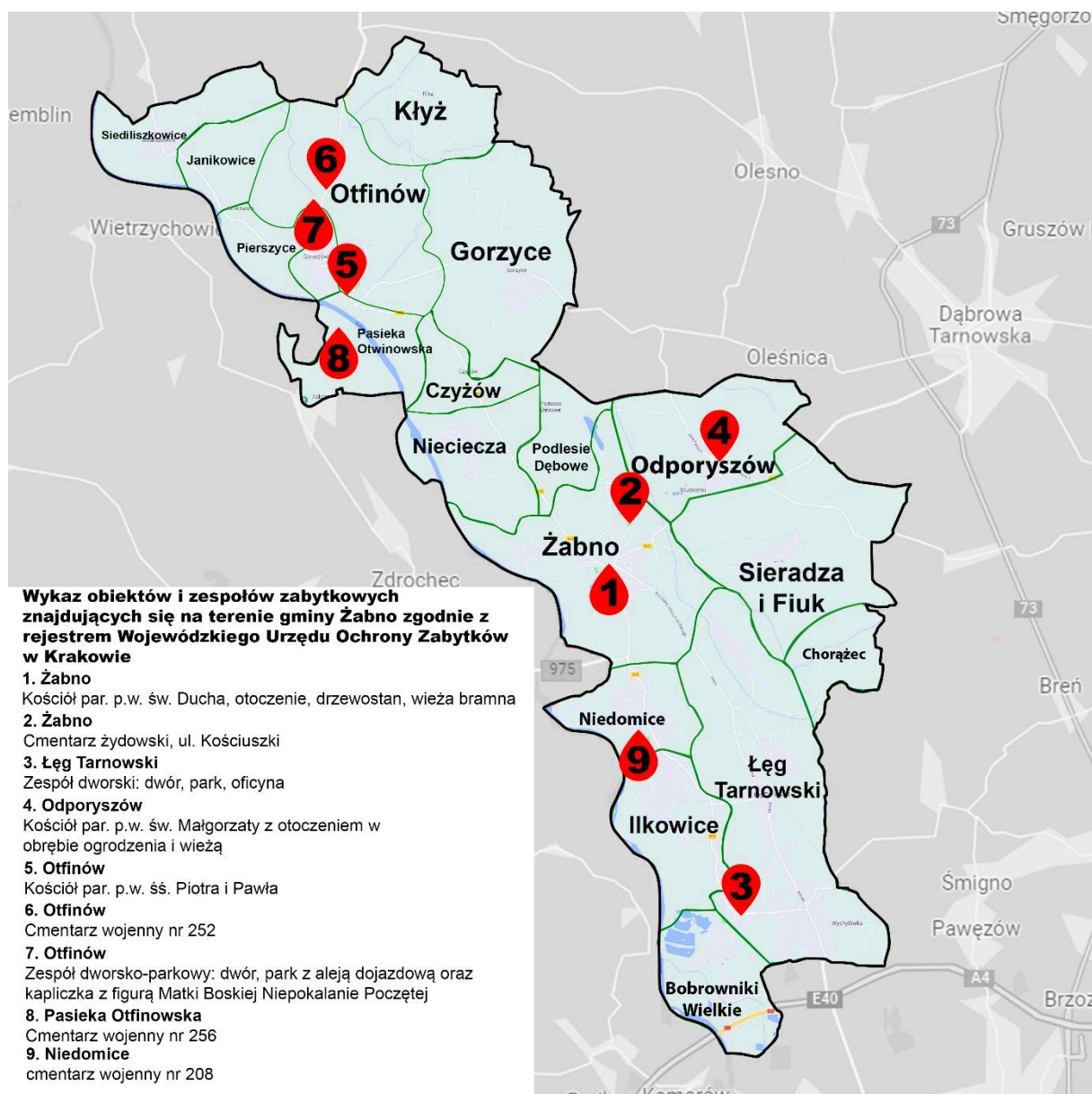

Do najbardziej znanych i najchętniej odwiedzanych zabytków na terenie gminy Żabno należą:

- Pałac w Łęgu Tarnowskim – budynek z elementami neorenesansowymi wybudowany na zlecenie Józefa Męcińskiego w latach 1885-1892 z otoczeniem w postaci kilkuhektarowego parku z bogatą roślinnością;
- Kościół p.w. Świętych Apostołów Piotra i Pawła w Otfinowie – trzynawowa świątynia utrzymana w stylu neogotyckim;
- Sanktuarium w Odporyszowie – znane miejsce kultu maryjnego w regionie tarnowskim z cudownym obrazem koronowanej Matki Boskiej Odporyszowskiej. Budynkowi kościoła towarzyszy zabytkowa dzwonnica i ogrodzenie wraz z kaplicą pochodzące z XVII i XVIII wieku.



Wokół kościoła znajdują się kapliczki drogi krzyżowej autorstwa Jana Wnęka (pasjonata lotnictwa nazwany "Ikarem znad Dunajca"), który nierozłącznie wiąże się z Odporyszowem;

- Studzienka w Odporyszowie – miejsce znane jako miejsce „siedmiu cudownych źródełek”, usytuowane w małej dolinie, na skraju Odporyszowa. Uważa się, iż źródelka wytrysnęły w czasie objawienia się Matki Boskiej w czasie potopu szwedzkiego. Współcześnie twierdzi się, że woda z jedyne go pozostałego źródła ma właściwości lecznicze;
  - Kościół parafialny Świętego Ducha w Żabnie wraz z osiemnastowieczną dzwonnica ą stanowi cenny zespół barokowo-klasycy zny architektury sakralnej.
- Przez obszar gminy Żabno przebiegają następujące szlaki turystyczne:
- Żółty: Żabno – Dąbrowa Tarnowska – Radgoszcz – Szczucin (35 km)
  - Niebieski: Żabno – Dąbrowa Tarnowska – Zalipie – Gręboszów – Ujście Jezuickie (39 km).

Infrastrukturą uzupełniającą są ścieżki rowerowe o łącznej długości,

Na obszarze gminy działają gospodarstwa agroturystyczne: w Żabnie, Sieradzy i w Gorzycach.

Do obiektów rekreacyjnych, położonych na terenie gminy Żabno należą również Kąpielisko w Podlesiu Dębowym (Zalew Kakałko) z otaczającym go polem biwakowym.

## **2. Analiza wskaźnikowa**

Analiza wskaźnikowa bazuje na przeprowadzonej diagnozie gminy Żabno z uwzględnieniem jej podziału na tak zwane jednostki analityczne, w tym konkretnym przypadku na sołectwa i analizie każdej z powyższych jednostek pod kątem analizy wskaźnikowej w ramach 5 sfer:

- społecznej,
- gospodarczej,
- środowiskowej,
- przestrzenno-funkcjonalnej,
- technicznej.

### **2.1. Analiza wskaźników w sferze społecznej**

W ramach zobrazowania negatywnych zjawisk występujących w sferze społecznej wykorzystano analizę wskaźnikową dotyczącą poszczególnych reprezentatywnych dla diagnozowanego obszaru kryteriów obrazujących główne negatywne tendencje i sytuacje kryzysowe w sferze społecznej tj.:

- liczba osób w wieku poprodukcyjnym,
- liczba bezrobotnych,
- liczbę rodzin otrzymujących zasiłki.

Nasilenie występowania danego wskaźnika przedstawia odpowiednio poszczególny problem (kryzys) w sferze społecznej. I tak na przykład:

- nasilenie występowania wskaźnika degradacji w kategorii liczba osób w wieku poprodukcyjnym wskazuje na występowanie problemu starzenia się społeczeństwa,
- nasilenie występowania wskaźnika degradacji w kategorii liczba osób liczba bezrobotnych i liczba rodzin otrzymujących zasiłki wskazuje na występowanie problemu ubóstwa,

Poziom wskaźników degradacji dla każdej ze wskazanych kategorii obliczono zgodnie z poniższym wzorem:

$$W \text{ degr.} = \frac{Pw * 100}{Lm}$$

W degr. – wskaźnik degradacji

Pw – poziom wskaźnika

**DIAGNOZA I DELIMITACJA OBSZARÓW ZDEGRADOWANYCH  
W PRZESTRZENI GMINY ŻABNO**



Lm – liczba mieszkańców miejscowości

**DIAGNOZA I DELIMITACJA OBSZARÓW ZDEGRADOWANYCH  
W PRZESTRZENI GMINY ŻABNO**



Tabela 25: Analiza wskaźników w sferze społecznej

Lp.	Nazwa jednostki/sołectwa	Liczba mieszkańców	Liczba osób w wieku poprodukcyjnym	Wskaźnik degradacji	Liczba bezrobotnych	Wskaźnik degradacji	Liczba rodzin otrzymujących zasiłki	Wskaźnik degradacji
	Bobrowniki Wielkie	787	159	20,2%	31	3,94%	12	1,52%
2.	Chorążec	210	31	14,76%	4	1,9%	1	0,002%
3.	Czyżów	114	23	20,75%	0	0	2	1,75%
4.	Goruszów	89	19	21,35%	6	6,74%	2	2,25%
5.	Gorzyce	700	126	18%	12	1,71%	13	1,86%
6.	Ilkowice	1327	263	19,82%	34	2,56%	9	0,68%
7.	Janikowice	136	26	19,12%	8	5,88%	3	2,2%
8.	Kłyż	325	72	22,15%	12	3,69%	2	0,61%
9.	Łęg Tarnowski	4105	739	18%	115	2,8%	45	1,1%
10.	Nieciecza	698	144	20,63%	26	3,72%	6	0,86%
11.	Niedomice	1843	374	20,29%	63	3,42%	33	1,79%
12.	Odporyszów	937	177	18,89%	38	4,05%	18	1,92%
13.	Otfinów	738	167	22,63%	30	4,06%	23	3,12%
14.	Pasieka Otfinowska	406	77	18,96%	20	4,93%	10	2,46%
15.	Pierszyce	256	53	20,70%	6	2,34%	6	2,34%
16.	Podlesie Dębowe	205	42	20,49%	5	2,44%	3	1,46%
17.	Siedliszowice	443	117	26,41%	23	5,19%	24	5,42%
18.	Sieradza i Fiuk	1062	231	21,75%	44	4,14%	41	3,86%
19.	Żabno	4128	971	23,52%	136	3,29%	32	0,77%



W kontekście diagnozowanego obszaru tj. sfery społecznej najwyższy wskaźnik degradacji w każdej z trzech analizowanych kategorii reprezentują sołectwa:

- Goruszów,
- Otfinów,
- Siedliszowice,
- Sieradza i Fiuk.

Zgodnie z danymi GOPS-u, miernik przedstawiony na liczbę rodzin otrzymujących zasiłki wskazuje najwięcej uprawnionych w sołectwach: Siedliszowice, Sieradza i Fiuk, Otfinów.

Występujące zjawisko w znacznej mierze spowodowane jest wysokim poziomem bezrobocia rejestrowanego w gminie, w tym dużym odsetkiem osób bezrobotnych, których odsetek najwyższy jest w sołectwach tj.: Goruszów, Janikowice i Siedlikowice.

Liczba osób w wieku poprodukcyjnym jest najwyższa natomiast w: Siedliszowice, Żabno, Kłyż, Otfinów, Goruszów.

## **2.2. Analiza wskaźników w sferze gospodarczej**

W ramach zobrazowania negatywnych zjawisk występujących w sferze gospodarczej wykorzystano analizę wskaźnikową dotyczącą poszczególnych reprezentatywnych dla diagnozowanego terenu. Dla zobrazowania negatywnego zjawiska w sferze gospodarczej analizie poddano kryteria:

- ilość osób w wieku poprodukcyjnym wskazująca na liczbę osób w wieku emerytalnym,
- liczba osób bezrobotnych umożliwiające przedstawienie potencjału danego obszaru w zakresie rozwoju zasobów pozostających do wykorzystania w zakresie rozwoju w sferze gospodarczej (potencjał siły pracowniczej),
- liczba wykreślonych podmiotów gospodarczych wskazująca na spowolnienie dynamiki rozwoju gospodarczego.

Uwzględniono również kryterium liczby wykreślonych podmiotów gospodarczych wskazujące na zaistnienie problemów z zakresu braku sprzyjających warunków do rozwoju przedsiębiorczości.

Poziom wskaźników degradacji dla każdej ze wskazanych kategorii obliczono zgodnie z poniższym wzorem:

$$W \text{ degr.} = \frac{Pw * 100}{Lm}$$

W degr. – wskaźnik degradacji

Pw – poziom wskaźnika

Lm – liczba mieszkańców miejscowości

**DIAGNOZA I DELIMITACJA OBSZARÓW ZDEGRADOWANYCH  
W PRZESTRZENI GMINY ŻABNO**



Tabela 26: Analiza wskaźników w sferze gospodarczej

Lp.	Nazwa jednostki/sołectwa	Liczba mieszkańców	Liczba osób w wieku poprodukcyjnym	Wskaźnik degradacji	Liczba bezrobotnych	Wskaźnik degradacji	Liczba wykreślonych podmiotów gospodarczych	Wskaźnik degradacji
	Bobrowniki Wielkie	787	159	20,2	31	3,94%	31	3,94
2.	Chorążec	210	31	14,76	4	1,9%	3	1,43
3.	Czyżów	114	23	20,75	0	0	5	4,38
4.	Goruszów	89	19	21,35	6	6,74%	1	1,12
5.	Gorzyce	700	126	18	12	1,71%	35	5
6.	Ilkowice	1327	263	19,82	34	2,56%	50	3,77
7.	Janikowice	136	26	19,12	8	5,88%	10	7,35
8.	Kłyż	325	72	22,15	12	3,69%	11	3,38
9.	Łęg Tarnowski	4105	739	18	115	2,8%	190	4,63
10.	Nieciecza	698	144	20,63	26	3,72%	26	3,72
11.	Niedomice	1843	374	20,29	63	3,42%	98	5,32
12.	Odporyszów	937	177	18,89	38	4,05%	36	3,84
13.	Otfinów	738	167	22,63	30	4,06%	53	7,18
14.	Pasieka Otfinowska	406	77	18,96	20	4,93%	14	3,45
15.	Pierszyce	256	53	20,70	6	2,34%	10	3,91
16.	Podlesie Dębowe	205	42	20,49	5	2,44%	10	4,88
17.	Siedliszowice	443	117	26,41	23	5,19%	16	3,61
18.	Sieradza i Fiuk	1062	231	21,75	44	4,14%	37	3,48
19.	Żabno	4128	971	23,52	136	3,29%	276	6,67



Analiza wskaźników w sferze gospodarczej wskazuje na najwyższe zdegradowanie obszarów tj.:

- Czyżów,
- Goruszów,
- Janikowice,
- Niedomice,
- Otfinów,
- Podlesie Dębowe,
- Siedliszowice,
- Sieradza i Fiuk,
- Żabno.

Analizując sferę gospodarczą uwzględniono miernik świadczący o ilości osób w wieku poprodukcyjnym w udziale ludności, co wskazuje na szybkie starzenie się społeczeństwa gminy Żabno, w szczególności mieszkańców sołectw:

- Siedliszowice,
- Żabno,
- Otfinów,
- Sieradza i Fiuk,
- Goruszów.

Wskaźnikiem obrazującym sferę gospodarczą jest również odsetek osób niepracujących/bezrobotnych najwyższy dla sołectw: Goruszów, Janikowice, Siedliszowice. Kolejnym analizowanym miernikiem była liczba wykreślonych podmiotów gospodarczych. Najwyższy odsetek wykreślonych podmiotów zanotowano w: Janikowicach, Otfinowie, Żabnie.

### **2.3. Analiza wskaźników w sferze środowiskowej**

W ramach zobrazowania negatywnych zjawisk występujących w sferze środowiskowej wykorzystano analizę wskaźnikową dotyczącą poszczególnych reprezentatywnych dla diagnozowanego terenu. Dla zobrazowania negatywnych zjawisk w sferze środowiskowej analizie poddano kryteria:

- powierzchnia lasów ogółem,
- powierzchnia budynków/nieruchomości ogółem jako suma powierzchnia budynków zwolnionych z podatku i opodatkowanych.

Wartość danego wskaźnika przedstawia odpowiednio poszczególny problem (kryzys) w sferze środowiskowej. I tak na przykład:

- wartość wskaźnika degradacji w kategorii liczba budynków przyłączonych do sieci kanalizacyjnej, wskazuje na występowanie problemu możliwości zanieczyszczenia gruntów i wód,
- wartość degradacji w kategorii powierzchnia lasów ogółem wskazuje na możliwość wystąpienia wyższego stężenia tzw. niskiej emisji i zanieczyszczenia powietrza.

Poziom wskaźników degradacji dla każdej ze wskazanych kategorii obliczono zgodnie z poniższym wzorem:

$$W_{degr.} = \frac{Pw * 100}{Lm}$$

W degr. – wskaźnik degradacji

Pw – poziom wskaźnika

Lm – liczba mieszkańców miejscowości

**DIAGNOZA I DELIMITACJA OBSZARÓW ZDEGRADOWANYCH  
W PRZESTRZENI GMINY ŻABNO**



Tabela 27: Analiza wskaźników w sferze środowiskowej

Lp.	Nazwa jednostki/sołectwa	Liczba mieszkańców	Powierzchnia lasów ogółem (ha)	Wskaźnik degradacji	Lp. budynków przyłączonych do sieci kanalizacyjnej	Wskaźnik degradacji
	Bobrowniki Wielkie	787	20,29	5,58	211	26,81
2.	Chorążec	210	5,80	2,76	Obszar nieskanalizowany.	0
3.	Czyżów	114	0,16	0,14	Obszar nieskanalizowany.	0
4.	Goruszów	89	0,02	0,02	Obszar nieskanalizowany.	0
5.	Gorzyce	700	8,96	1,28	Obszar nieskanalizowany.	0
6.	Ilkowice	1327	2,68	0,2	Obszar nieskanalizowany.	0
7.	Janikowice	136	0,47	0,34	392	288,23
8.	Kłyż	325	1,00	0,31	Obszar nieskanalizowany.	0
9.	Łęg Tarnowski	4105	11,55	0,28	1130	27,53
10.	Nieciecza	698	4,98	0,71	Obszar w trakcie budowy infrastruktury kanalizacyjnej.	0
11.	Niedomice	1843	1,32	0,07	24	1,3
12.	Odporyszów	937	49,54	5,29	Obszar nieskanalizowany.	0
13.	Otfinów	738	3,40	0,46	Obszar nieskanalizowany.	0
14.	Pasieka Otfinowska	406	1,42	0,35	22	5,42
15.	Pierszyce	256	0,26	0,1	Obszar nieskanalizowany.	0
16.	Podlesie Dębowe	205	22,55	11	Obszar nieskanalizowany.	0
17.	Siedliszowice	443	163,37	36,88	Obszar nieskanalizowany.	0
18.	Sieradza i Fiuk	1062	1,41	0,13	Obszar w trakcie budowy infrastruktury kanalizacyjnej.	0
19.	Żabno	4128	48,17	1,67	1017	24,64



Poddając analizie sferę środowiskową należy wziąć pod uwagę ilość emisji gazów jaka przedostaje się do atmosfery. Dbając o jak najmniejszą emisję stosownym byłoby uwzględnienie wskaźnika dot. ilości budynków generujących niskie emisje. Niestety władze gminy nie dysponują danymi pozwalającymi określić stopień termoizolacyjności i modernizacji prywatnych budynków mieszkalnych mieszczących się na terenie poszczególnych sołectw. Obliczenie miernika odnoszącego się wyłącznie do budynków użyteczności publicznej, które w większości zostały w ostatnich latach zmodernizowane oraz budynków mieszkalnictwa zbiorowego rozmieszczonych na terenie gminy Żabno nie byłoby wartością obiektywną.

W ocenie sfery środowiskowej istotną rolę odgrywają kwestie związane z infrastrukturą kanalizacyjną, dlatego też wskaźnik ten został ujęty w zestawieniu jako kluczowy. Nadmienić należy, że na terenie gminy wciąż znajduje się znaczna ilość gospodarstw nie podłączonych do sieci kanalizacyjnej tu w szczególności w sołectwach tj.:

- Chorążec,
- Czyżów,
- Goruszów,
- Gorzyce,
- Ilkowice,
- Kłyż,
- Odporyszów,
- Otfinów,
- Pierszyce,
- Podlesie Dębowe,
- Siedliszowice,
- Fiuk.

Obecnie nadal występuje zjawisko gromadzenia ścieków w zbiornikach wybieralnych i wywożenie na pola uprawne. Praktyką jest też odprowadzanie ścieków bezpośrednio do cieków wodnych oraz do rowów przydrożnych lub melioracyjnych. Taka sytuacja wpływa niekorzystnie na czystość wód powierzchniowych i podziemnych oraz zagraża zdrowiu mieszkańców, dlatego istnieje pilna potrzeba dalszej rozbudowy systemu kanalizacyjnego.

Kolejną analizowaną składową, wpływającą na środowisko oraz sposób spędzania wolnego czasu przez mieszkańców w poszczególnych jednostkach urbanistycznych jest wielkość gruntów leśnych w ogólnej powierzchni gminy. Najmniejszy jest w Czyżowie, Goruszowie, Janikowicach, Kłyżu, Niedomicach, Pierszycach natomiast największy jest w sołectwach Sieradza i Fiuk, Odporyszów, Podlesie Dębowe, Żabno.

#### **2.4. Analiza mierników w sferze funkcjonalno-przestrzennej**

Istniejące uwarunkowania lokalne, w tym występujące bariery funkcjonalno-przestrzenne jak również specyfika gminy Żabno powoduje, że co najmniej część gminy wymaga działań naprawczych w tym obszarze. Analogicznie jak w przypadku sfery społecznej, w wyniku przeprowadzonej diagnozy obszaru dokonano wyboru kryteriów umożliwiających zobrazowanie występujących negatywnych zjawisk w obszarze funkcjonalno-przestrzennym. Są to:

- powierzchnia mieszkań komunalnych będących własnością i współwłasnością gminy,
- liczba obiektów użyteczności publicznej

Wartość danego wskaźnika przedstawia odpowiednio poszczególny problem (kryzys) w sferze funkcjonalno-przestrzennej. I tak na przykład:

- wartość wskaźnika degradacji w kategorii liczba obiektów użyteczności publicznej wskazuje na poziom dostępu do obiektów pełniących funkcję publiczną,
- wartość wskaźnika degradacji w kategorii powierzchnia mieszkań komunalnych będących własnością gminy wskazuje na potrzebę zaspokajania podstawowych potrzeb mieszkaniowych w obrębie pomocy społecznej.

**DIAGNOZA I DELIMITACJA OBSZARÓW ZDEGRADOWANYCH  
W PRZESTRZENI GMINY ŻABNO**



Poziom wskaźników degradacji dla każdej ze wskazanych kategorii obliczono zgodnie z poniższym wzorem:

$$W_{degr.} = \frac{Pw * 100}{Lm}$$

W degr. – wskaźnik degradacji

Pw – poziom wskaźnika

Lm – liczba mieszkańców miejscowości

Tabela 28: Analiza wskaźników w sferze funkcjonalno-przestrzennej

Lp.	Nazwa jednostki/sołectwa	Liczba mieszkańców	Powierzchnia lokali komunalnych	Wskaźnik degradacji	Liczba obiektów użyteczności publicznej	Wskaźnik degradacji
1.	Bobrowniki Wielkie	787	0	0	2	0,25
2.	Chorażec	210	0	0	1	0,48
3.	Czyżów	114	0	0	1	0,88
4.	Goruszów	89	0	0	1	1,12
5.	Gorzyce	700	0	0	0	0
6.	Ilkowice	1327	0	0	2	0,15
7.	Janikowice	136	0	0	2	1,47
8.	Kłyż	325	0	0	2	0,61
9.	Łęg Tarnowski	4105	215 m <sup>2</sup>	5,24	4	0,97
10.	Nieciecza	698	0	0	1	0,14
11.	Niedomice	1843	142 m <sup>2</sup>	7,7	3	0,16
12.	Odporyszów	937	46 m <sup>2</sup>	4,91	3	0,32
13.	Otfinów	738	0	0	4	0,54
14.	Pasieka Otfinowska	406	116 m <sup>2</sup>	28,57	2	0,49
15.	Pierszyce	256	0	0	1	0,39
16.	Podlesie Dębowe	205	0	0	1	0,49
17.	Siedliszowice	443	189 m <sup>2</sup>	42,66	3	0,68
18.	Sieradza i Fiuk	1062	0	0	2	0,18
19.	Żabno	4128	404 m <sup>2</sup>	9,79	10	0,24

W odniesieniu do diagnozy sfery funkcjonalno-przestrzennej kluczowym wskaźnikiem podlegającym ocenie była ilość obiektów użyteczności publicznej znajdujących się w poszczególnych sołectwach w kontekście do liczby mieszkańców danego obszaru. Analiza wskaźników pozwoliła na zdefiniowanie sołectw o najwyższym wskaźniku degradacji:

- Gorzyce,
- Ilkowice,
- Nieciecza,
- Pierszyce,
- Polesie Dębowe,
- Sieradza i Fiuk.

## 2.5. Analiza mierników w sferze technicznej

Mierniki zastosowane w sferze technicznej świadczą o dobrej infrastrukturze wielu jednostek urbanistycznych wchodzących w skład struktury gminy Żabno oraz uwzględniają istniejące jednostki



wymagające interwencji rewitalizacyjnej w tej sferze. Jako przykład może być wskazany miernik dotyczący przyłączy wodociągowych, który zgodnie z danymi Głównego Urzędu Statystycznego wynosi 99,8%, co stanowi wartość przekraczającą średnie wartości dla powiatu tarnowskiego i obszaru województwa małopolskiego. Analogicznie mierniki w zakresie przyłączy gazu, stanu sieci energetycznej oraz infrastruktury teleinformatycznej wskazują na zadowalający poziom rozwinięcia terenu gminy.

Dokonując analizy poszczególnych jednostek organizacyjnych gminy Żabno w ujęciu wyżej wymienionej infrastruktury technicznej nie zidentyfikowano znaczących problemów.

W ramach zobrazowania negatywnych zjawisk występujących w sferze technicznej wykorzystano analizę wskaźnikową dotyczącą poszczególnych reprezentatywnych dla diagnozowanego terenu wskaźników tj.:

- długość sieci kanalizacyjnej,
- liczba osób korzystająca z sieci kanalizacyjnej.

Wartość danego wskaźnika przedstawia odpowiednio poszczególny problem (kryzys) w sferze funkcjonalno-przestrzennej. I tak na przykład:

- wartość degradacji w kategorii długość kanalizacyjnej i liczba osób korzystająca z sieci kanalizacyjnej wskazuje na dostępność bądź braki w dostępności do infrastruktury kanalizacyjnej.

W kryteriach nie uwzględniono wskaźników adekwatnych dla charakterystyki sieci gazowej, ze względu na fakt, że rozwój tej sieci nie zawsze jest równoznaczny z rozwojem terenu i opłacalny z punktu widzenia dostawcy (energia w ten sposób dostarczana może zostać zastąpiona przez źródło energii elektrycznej lub przydomowe zbiorniki gazu).

Nadrzędnym kryterium jest również analiza wskaźnikowa uwzględniająca opłacalność budowy infrastruktury na danym terenie.

Poziom wskaźników degradacji dla każdej ze wskazanych kategorii obliczono zgodnie z poniższym wzorem:

$$W \text{ degr.} = \frac{Pw * 100}{Lm}$$

W degr. – wskaźnik degradacji

Pw – poziom wskaźnika

Lm – liczba mieszkańców miejscowości

**DIAGNOZA I DELIMITACJA OBSZARÓW ZDEGRADOWANYCH  
W PRZESTRZENI GMINY ŻABNO**



Tabela 29: Analiza wskaźników w sferze technicznej

Lp.	Nazwa jednostki/sołectwa	Liczba mieszkańców	Długość sieci kanalizacyjnej	Wskaźnik degradacji	Lp. budynków przyłączonych do sieci kanalizacyjnej	Wskaźnik degradacji
	Bobrowniki Wielkie	787	13,22	1,68	211	26,81
2.	Chorążec	210	Obszar nieskanalizowany.	0	Obszar nieskanalizowany.	0
3.	Czyżów	114	Obszar nieskanalizowany.	0	Obszar nieskanalizowany.	0
4.	Goruszów	89	Obszar nieskanalizowany.	0	Obszar nieskanalizowany.	0
5.	Gorzyce	700	Obszar nieskanalizowany.	0	Obszar nieskanalizowany.	0
6.	Ilkowice	1327	Obszar nieskanalizowany.	0	Obszar nieskanalizowany.	0
7.	Janikowice	136	28,8	21,18	392	288,23
8.	Kłyż	325	Obszar nieskanalizowany.	0	Obszar nieskanalizowany.	0
9.	Łęg Tarnowski	4105	83,24	2,03	1130	27,53
10.	Nieciecza	698	Obszar nieskanalizowany.	0	Obszar nieskanalizowany.	0
11.	Niedomice	1843	26,05	1,41	24	1,3
12.	Odporyszów	937	Obszar nieskanalizowany.	0	Obszar nieskanalizowany.	0
13.	Otfinów	738	Obszar nieskanalizowany.	0	Obszar nieskanalizowany.	0
14.	Pasieka Otfinowska	406	7,37	1,81	22	5,42
15.	Pierszyce	256	Obszar nieskanalizowany.	0	Obszar nieskanalizowany.	0
16.	Podlesie Dębowe	205	Obszar nieskanalizowany.	0	Obszar nieskanalizowany.	0
17.	Siedliszowice	443	Obszar nieskanalizowany.	0	Obszar nieskanalizowany.	0
18.	Sieradza i Fiuk	1062	Obszar nieskanalizowany.	0	Obszar nieskanalizowany.	0
19.	Żabno	4128	66,88	1,62	1017	24,64



W kontekście sfery technicznej kluczowym wskaźnikiem były wartości określające dostęp do infrastruktury kanalizacyjnej. Na obszarze gminy Żabno znajduje się znaczna ilość gospodarstw nie podłączonych do sieci kanalizacyjnej tu w szczególności w sołectwach tj.:

- Chorążec,
- Czyżów,
- Goruszów,
- Gorzyce,
- Ilkowice,
- Kłyż,
- Nieciecza,
- Odporyszów,
- Otfinów,
- Pierszyce,
- Podlesie Dębowe,
- Siedliszowice,
- Sieradza i Fiuk.

### **3. Podsumowanie i wnioski – wskazanie obszarów zdegradowanych i przeznaczonych do rewitalizacji**

W oparciu o zapisy ustawy o rewitalizacji, bazowano na źródłach danych stanowiących rzetelną i miarodajną charakterystykę gminy w odniesieniu do sfery społecznej, technicznej, funkcjonalno-przestrzennej, gospodarczej i środowiskowej. Istotny jest też aspekt weryfikowalności danych i obiektywizmu informacji.

Podstawą diagnozy obszaru są informacje otrzymane od Urzędu Miejskiego w Żabnie i jego jednostek organizacyjnych, Policji oraz podmiotów działających na terenie gminy. Dane statystyczne pozyskiwane były również z danych spisowych Głównego Urzędu Statystycznego (GUS) oraz danych Centralnej Ewidencji i Informacji o Działalności Gospodarczej CDiDG.

W przeprowadzonej diagnozie dokonano możliwie szczegółowej analizy negatywnych zjawisk zidentyfikowanych na obszarze wyznaczonym do rewitalizacji. Ponieważ gmina nie dysponowała wystarczająco szczegółowymi danymi, obszar kryzysowy był identyfikowany w obrębie poszczególnych sołectw, tym samym granice obszaru zdegradowanego i wyznaczonego do rewitalizacji odpowiadają granicom i powierzchni (terytorium w granicach administracyjnych) danego sołectwa.

Przeprowadzona analiza wybranych wskaźników/mierników w sferach: społecznej, funkcjonalno-przestrzennej, technicznej, środowiskowej i gospodarczej, pozwoliła na dookreślenie i wskazanie obszarów kryzysowych gminy Żabno. Zestawienie wyników analiz przedstawiono w tabelach zawartych w podrozdziałach 2.1. – 2.5. niniejszego opracowania. Poniższe zestawienie stanowi sumę wyliczeń arytmetycznych zawartych w rozdziale drugim opartych na wzorze:

$$W_{degr.} = \frac{Pw * 100}{Lm}$$

W degr. – wskaźnik degradacji

Pw – poziom wskaźnika

Lm – liczba mieszkańców miejscowości

Wyliczenia zawarte w poniższej tabeli przypisane wszystkim jednostkom urbanistycznym, w których odnotowano odchylenia od normy punktacji w skali od „1” do „3”, w której to punkt „1” oznacza niewielką anomalie, zaś punkt „3” oznacza wysokie odchylenie od normy.

**DIAGNOZA I DELIMITACJA OBSZARÓW ZDEGRADOWANYCH  
W PRZESTRZENI GMINY ŻABNO**



Tabela 30: Analiza wskaźników, punktacja ogólna

Lp.	Nazwa sołectwa	Lp. osób w wieku poprodukcyjnym	Liczba bezrobotnych	Lp. rodzin otrzymujących zasiłki	Lp. wykreślonych podmiotów gospodarczych	Długość sieci kanalizacyjnej	Lp. budynków przyłączonych do sieci kanalizacyjnej	Powierzchnia lasów ogółem (ha)	Lp. obiektów użyteczności publicznej	Powierzchnia lokali komunalnych	Suma punktów
1.	Bobrowniki Wielkie	2	2	2	2	2	2	2	3	1	18
2.	Chorążec	1	1	1	1	3	3	2	3	1	16
3.	Czyżów	2	1	2	2	3	3	3	2	1	19
4.	Goruszów	3	3	2	1	3	3	3	1	1	20
5.	Gorzyce	2	1	2	3	3	3	3	3	1	21
6.	Ilkowice	2	2	1	2	3	3	3	2	1	19
7.	Janikowice	2	2	3	3	3	3	3	1	1	22
8.	Kłyż	3	3	1	2	3	3	3	2	1	21
9.	Łęg Tarnowski	2	2	2	2	2	2	3	2	3	20
10.	Nieciecza	2	2	1	2	3	3	3	3	1	20
11.	Niedomice	2	2	2	3	2	2	3	3	2	21
12.	Odporyszów	2	2	2	2	3	3	2	3	2	21
13.	Otfinów	3	2	3	3	3	3	3	2	1	23
14.	Pasieka Otfinowska	2	2	2	2	2	2	3	3	2	20
15.	Pierszyce	2	2	2	2	3	3	3	3	1	21
16.	Podlesie Dębowe	2	2	2	2	3	3	2	3	1	20
17.	Siedliszowice	3	3	3	2	3	3	1	2	2	22
18.	Sieradza i Fiuk	3	2	3	2	3	3	3	3	1	23
19.	Żabno	3	2	1	3	2	2	2	3	3	21

## **DIAGNOZA I DELIMITACJA OBSZARÓW ZDEGRADOWANYCH W PRZESTRZENI GMINY ŻABNO**



Wstępna analiza aktualnego stanu gminy Żabno doprowadziła do skonstruowania wniosku, że na konkretnych obszarach gminy występują negatywne zjawiska społeczne i niektóre z nich nawarstwiają się. Diagnoza ogólna obszaru całej gminy z uwzględnieniem problemów społecznych (bezrobocie, ubóstwo, przestępczość), co pozwoliło na lokalizację i koncentrację zjawisk negatywnych dla określonych obszarów na terenie gminy Żabno i wskazanie obszaru zdegradowanego. Zgodnie z art. 9 ust. 1 ustawy o rewitalizacji o rewitalizacji z dnia 9 października 2015 r. (Dz. U. z 2021 r. poz. 485, z 2023 r. poz. 28) dokonano dodatkowej analizy negatywnych zjawisk gospodarczych, przestrzenno-funkcjonalnych, środowiskowych i technicznych.

W wyniku przeprowadzonej diagnozy obszarem najbardziej zdegradowanym określono następujące jednostki urbanistyczne:

- Janikowice - położone w północno zachodniej części gminy. Sąsiaduje z Gminą Wietrzychowice oraz sołectwami: Pierszyce od północy, Otfinów i Goruszów od wschodu;
- Otfinów – położony w północnej części Gminy, sąsiadująca z innymi jednostkami (sołectwami): Kłyż od północnego-wschodu, Gorzyce od wschodu, Czyżów i Pasieka Otfinowska od południa, Goruszów, Pierszyce, Janikowice i Siedliszowice od zachodu;
- Siedliszowice – położone w północnej części gminy, graniczące od północy z gminą Gręboszów i od zachodu z gminą Wietrzychowice oraz z sołectwami Gminy Żabno: Otfinów – wschód, Pierszyce – południowy wschód;
- Sieradza i Fiuk – graniczące z gminą Dąbrowa Tarnowska oraz sołectwami: Chorążec, Łęg Tarnowski, Odporyszów i Miastem Żabno.

Obszarami o wysokim natężeniu występowania zjawisk kryzysowych są także:

- Goruszów,
- Gorzyce,
- Kłyż
- Łęg Tarnowski
- Nieciecza
- Niedomice
- Odporyszów
- Pasieka Otfinowska
- Pierszyce
- Podlesie Dębowe
- Żabno.

Narzędziem wspierającym diagnozę obszaru Gminy Żabno i umożliwiającym weryfikację wniosków wynikających z analizy obszaru była partycypacja społeczna. Obowiązek „wyjścia” w teren w ramach procesu tworzenia Gminnego Programu Rewitalizacji nakłada art. 5 ust. 1 ustawy o rewitalizacji, mówiąc wprost, że „partycypacja społeczna obejmuje przygotowanie, prowadzenie i ocenę rewitalizacji w sposób zapewniający aktywny udział interesariuszy”. Partycypacja społeczna wynikająca z Ustawy o rewitalizacji przyjmuje szeroki i otwarty katalog interesariuszy, w tym w szczególności:

- mieszkańcy oraz właściciele, użytkownicy wieczysti nieruchomości i podmioty zarządzające nieruchomościami znajdującymi się na tym obszarze;
- podmioty prowadzące lub zamierzające prowadzić na obszarze gminy działalność gospodarczą,
- podmioty prowadzące lub zamierzające prowadzić na obszarze gminy działalność społeczną, w tym organizacje pozarządowe i grupy nieformalne,
- jednostki samorządu terytorialnego i ich jednostki organizacyjne,
- organy władzy publicznej,
- inne podmioty realizujące uprawnienia Skarbu Państwa.

Uczestnicy procesu rewitalizacji powinni brać udział w powstawaniu GPR od samego początku, od momentu przygotowywania całego procesu, dlatego też już na etapie diagnozy obszaru skierowano stosowną ankietę do społeczności lokalnej. Pogłębiona diagnoza obszarów zdegradowanych była prowadzona w oparciu:

## DIAGNOZA I DELIMITACJA OBSZARÓW ZDEGRADOWANYCH W PRZESTRZENI GMINY ŻABNO



- badania ankietowe, prowadzone w formie elektronicznej,
- spotkania konsultacyjnego z interesariuszami.

Głównym wnioskiem płynącym z przeprowadzonej diagnozy gminy jak również analizy ankiet było potwierdzenie słuszności wdrożenia działań rewitalizacyjnych (80% ankietowanych wskazała twierdzącą odpowiedź w tym zakresie) jak również wskazanie obszarów zdegradowanych na terenie gminy jak również wskazanie terenów, które winny podlegać rewitalizacji. Względem ankietowanych do obszarów, które powinny zostać zrewitalizowane należą:

- Łęg Tarnowski,
- Żabno,
- Odporyszów,
- Niedomice,
- Sieradza i Fiuk,
- Ilkowice,
- Janikowice<sup>8</sup>.

Wskazania respondentów potwierdzają zasadność przeprowadzonej diagnozy w zakresie wskazania obszarów problemowych/zdegradowanych wymagających interwencji rewitalizacyjnej.

W kontekście uwzględnienia wyników diagnozy obszaru jak i wniosków płynących z analizy ankietyzacji mieszkańców Gminy Żabno opracowano wizualizację obszarów zdegradowanych.

---

<sup>8</sup> Kolejność sołectw/miejscowości została podana zgodnie z intensywnością wskazań respondentów z uwzględnieniem zasady: „od najwyższej ilości wskazań do najniższej”. Szczegółową analizę badania ankietowego zawarto w załączniku nr 1 pn. „PODSUMOWANIE ANKIET W RAMACH PROCESU PARTYCYPACJI SPOŁECZNEJ do projektu Gminnego Programu Rewitalizacji (GPR) Gminy Żabno na lata 2023-2030 ETAP I”



## **DIAGNOZA I DELIMITACJA OBSZARÓW ZDEGRADOWANYCH W PRZESTRZENI GMINY ŻABNO**



Po delimitacji obszaru zdegradowanego zgodnie z założeniami ustawy o rewitalizacji przystąpiono do wyznaczenia obszaru rewitalizacji, stanowiącego całość lub część obszaru zdegradowanego (zgodnie z art. 10 ust. 2 zd. 2 ustawy obszar rewitalizacji może być podzielony na podobszary, w tym podobszary nieposiadające ze sobą wspólnych granic), charakteryzującego się szczególną koncentracją negatywnych zjawisk i jednocześnie mającego istotne znaczenie dla rozwoju lokalnego.

Diagnostując zjawisko bezrobocia stwierdzono, że zarówno bezrobocie ogółem, jak i bezrobocie długotrwałe mają wyraźnie widoczną koncentrację w obszarze zdefiniowanym jako obszar zdegradowany oraz obszar wyznaczony do rewitalizacji. W granicach obu obszarów zjawisko to rozłożone jest dość równomiernie, należy jednak zaznaczyć, że szczególnym natężeniem bezrobocia charakteryzuje się obszar sołectw: Goruszów, Janikowice i Siedlikowice. Na obszarach tych zaobserwowano wyniki mniej korzystne od wartości średnich dla gminy. Niski poziom aktywności zawodowej mieszkańców wymienionych obszarów to zjawisko świadczące o degradacji społecznej danego sołectwa, ponieważ osoby zamieszkujące wymienione jednostki posiadają ten sam poziom dostępu do rynku pracy czy do komunikacji publicznej, umożliwiającej dojazd do miejsc pracy położonych poza gminą. W związku z powyższym niezbędne są działania z zakresu promocji i wspierania trwałego zatrudnienia wysokiej jakości, w szczególności zatrudnienia dla kobiet, już od poziomu kształcenia zawodowego do zawodów lepiej płatnych. Istotne jest również promowanie dobrego zatrudniania wśród pracodawców między innymi poprzez wykorzystanie instrumentów pomocowych i doradczych. Kluczowe jest także spersonalizowane podejście i działania na rzecz bezrobotnych uwzględniające ich indywidualną sytuację oraz potrzeby.

Analizując zjawisko ubóstwa dochodowego, sugerowano się punktami adresowymi pobierania zasiłków pomocy społecznej. Zgodnie z danymi GOPS-u, miernik przedstawiony na liczba rodzin otrzymujących zasiłki wskazuje najwięcej uprawnionych w sołectwach: Siedliszowice, Sieradza i Fiuk, Otfinów. Obszary te wyróżniają się na tle innych obszarów wysokim udziałem osób korzystających z systemu pomocy społecznej i świadczeń rodzinnych. Świadczy to o niskich dochodach mieszkańców.

Stwierdzono, że w obszarze rewitalizacji – wobec zdiagnozowanych koncentracji ubóstwa i jednocześnie deficytu zlokalizowanych tu form wsparcia i aktywizacji – potrzebny jest intensywny rozwój usług społecznych: placówek wsparcia dziennego, form pracy z dziećmi i młodzieżą, instrumentów wsparcia rodziny i seniorów. Istnieje również potrzeba realizacji programów aktywizujących i wspomagających wychodzenie z ubóstwa, przełamujące bezradność, wspierające oddolną samoorganizację, budujące poczucie sprawczości i samodzielności. Niezbędnym krokiem jest wsparcie mikroinicytyw, współdziałania sąsiedzkiego (np. projekty wymiany usług i współużytkowania dóbr) i wszelkich formy pracy z dziećmi i młodzieżą nakierowanych na przerwanie cyklu dziedziczenia ubóstwa.

W kontekście tendencji starzenia się społeczeństwa i depopulacji obszary o natężeniu tego kryterium problemowego wyznaczono na podstawie wyłonienia grupy poprodukcyjnej jako grupy wiekowej 60+ wśród kobiet i 65+ wśród mężczyzn. Liczba osób w wieku poprodukcyjnym jest w kontekście do ogółu mieszkańców całego sołectwa jest najwyższa w Siedliszowicach, Żabnie, Kłyżu, Otfinowie i Goruszowie. Stwierdzono, że na rewitalizowanym obszarze kluczowymi działaniami są: wspieranie tzw. gospodarki senioralnej poprzez tworzenie form opieki dla osób starszych i dostępu do usług zdrowotnych i rehabilitacyjnych, realizacja programów włączających niwelujących zagrożenie dyskryminacji i wykluczenia ze względu na wiek. Z tym aspektem wiąże się kwestia działań ukierunkowanych na poprawę stanu zdrowia ludności i ograniczania zachorowalności i umieralności z powodu schorzeń, zwłaszcza przewlekłych schorzeń niezakaźnych. Aby zapobiec depopulacji istotne jest podjęcie szybkich, spójnych i kompleksowych działań między innymi poprzez odbudowę potencjału ludnościowego w oparciu o tworzenie nowych miejsc pracy, poprawę jakości życia w oparciu o dostęp do usług publicznych czy udogodnienia gospodarcze czy propagowanie polityki prorodzinnej.



Art. 9 ust. 1 ustawy o rewitalizacji wskazuje, że na obszarze gminy, na którym stwierdzono koncentrację negatywnych zjawisk społecznych, można wyznaczyć obszar zdegradowany w przypadku występowania na nim negatywnych zjawisk gospodarczych lub środowiskowych, przestrzenno-funkcjonalnych albo technicznych (wystarczy występowanie jednego z tych rodzajów zjawisk). W gminie Żabno na obszarze koncentracji problemów społecznych zdiagnozowano występowanie następujących zjawisk poza społecznymi:

1. Negatywne zjawiska gospodarcze (niski stopień przedsiębiorczości i spowolnienie dynamiki wzrostu gospodarczego) zdiagnozowano jako zjawiska występujące w określonych obszarach rewitalizacji i nie w nasileniu krytycznym. Jeśli chodzi o stopień przedsiębiorczości, za podstawową jego miarę przyjęto informację statystyczną o liczbie firm/podmiotów gospodarczych. Według danych CEIDG wyrejestrowania działalności gospodarczej na terenie gminy Żabno koncentrują się w obszarach sołectw: Janikowice, Otfinów i Żabno. Negatywne zjawiska gospodarcze potęguje fakt wysokiego udziału osób w wieku poprodukcyjnym w ogólnej liczbie mieszkańców poszczególnych sołectw, tu w szczególności: Siedliszowice, Żabna, Otfinowa, Sieradzy i Fiuka oraz Goruszowa;
2. Negatywne zjawiska środowiskowe tu w szczególności brak dostępu do infrastruktury kanalizacyjnej. Na obszarze zdegradowanym i wyznaczonym do rewitalizacji znajduje się znaczna ilość gospodarstw nie podłączonych do sieci kanalizacyjnej, co generuje problem gromadzenia ścieków w zbiornikach wybieralnych i wywożenie na pola uprawne czy odprowadzanie ścieków bezpośrednio do cieków wodnych lub rowów przydrożnych. W związku z powyższym istnieje pilna potrzeba dalszej rozbudowy infrastruktury kanalizacyjnej w kontekście zapobiegania zanieczyszczeniu środowiska tu w szczególności wód i gleb.
3. Kolejną analizowaną składową, wpływającą na środowisko oraz sposób spędzania wolnego czasu przez mieszkańców w poszczególnych jednostkach urbanistycznych jest wielkość gruntów leśnych w ogólnej powierzchni gminy. Najmniejszy jest w Czyżowie, Goruszowie, Janikowicach, Kłyżu, Niedomicach, Pierszycach natomiast największy jest w sołectwach Sieradza i Fiuk, Odporyszów, Podlesie Dębowe, Żabno.
4. Analiza wybranych mierników w sferach funkcjonalno-przestrzennej i technicznej, na jednostki: Chorążec, Czyżów, Goruszów, Gorzyce, Ilkowice, Janikowice, Kłyż, Nieciecza, Odporyszów, Otfinów, Pasieka Otfinowska, Pierszyce, Podlesie Dębowe, Siedliszowice, Sieradza i Fiuk jako obszary zdegradowane. Obszary te wyróżniają się na tle innych obszarów niezadowalającym poziomem zagospodarowania terenu w zakresie infrastruktury technicznej, co stanowi jedną z głównych barier rozwojowych gminy Żabno (zwłaszcza z punktu widzenia zachodzących procesów suburbanizacji oraz napływu potencjalnych inwestorów).

Metodyka określenia obszaru rewitalizacji opierała się na następujących przesłankach:

- proponuje się, aby we wszystkich zidentyfikowanych terenach zdegradowanych identyfikowanych jako sołectwa przyjęto całość wskazanego obszaru (w granicach poszczególnego sołectwa);
- w przypadku objęcia danego sołectwa procesem rewitalizacji w poprzednich latach, występowania obszarów, w których w ubiegłych latach prowadzone były działania podnoszące jakość życia, realizowane były projekty społeczne walki z ubóstwem czy z alkoholizmem i przyniosły zamierzony efekt sugeruje się ich pominięcie na rzecz innego definiowanego jako obszar zdegradowany,
- sugeruje się objęcie procesem urbanizacji obszarów najbardziej zurbanizowanych charakteryzujących się wysoką liczebnością mieszkańców (w skali obszaru gminy), w których występuje największe zagęszczenie zabudowań.

Istotnym aspektem była również konkluzja wynikająca z analizy ankiet z mieszkańcami Gminy Żabno wskazująca na główne przyczyny degradacji wskazanych obszarów, którymi według ankietowanych są:

- zły stan dróg i komunikacji,

**DIAGNOZA I DELIMITACJA OBSZARÓW ZDEGRADOWANYCH  
W PRZESTRZENI GMINY ŻABNO**



- słabo rozwinięta baza turystyczna i rekreacyjno-wypoczynkowa,
- brak miejsc pracy,
- słaby rozwój handlu i usług,
- patologie społeczne,
- zanieczyszczone środowisko,
- małe zasoby mieszkaniowe.

Zgodnie ze wskazaniami respondentów konieczność podjęcia działań, powinna się koncentrować przede wszystkim na aktywizacji i poprawie jakości życia lokalnych społeczności, w tym:

- wsparcie przedsiębiorczości i walce z bezrobociem, szczególnie długotrwałemu (m.in. podnoszenie kwalifikacji zawodowych oraz poziomu przedsiębiorczości, eliminacja biernej postawy społeczeństwa);
- przeciwdziałanie wykluczeniu społecznemu osób starszych oraz likwidacji barier przestrzennych;
- poprawie standardów bytowych mieszkańców i dostępu do mieszkań,
- poprawie dostępu do komunikacji publicznej,
- zwiększeniu poziomu bezpieczeństwa publicznego w kontekście rozbudowy infrastruktury drogowej i około drogowej w tym oświetlenia,
- poprawie stanu technicznego obiektów infrastruktury publicznej i dostępu do usług publicznych,
- aktywizacja lokalnych ośrodków kulturalno-rekreacyjnych i sportowych,
- wzroście dostępności i standardu terenów rekreacyjnych i zielonych, w tym tworzenie nowych, atrakcyjnych przestrzeni oraz kreowanie miejsc spotkań lokalnych społeczności,
- wykorzystanie lokalnego potencjału dla rozwoju turystyki oraz poprawy wizerunku gminy.<sup>9</sup>

Z uwzględnieniem ww. danych określono obszar dedykowany działaniom rewitalizacyjnym jako obszar wskazany do rewitalizacji na terenie Gminy Żabno:

Tabela 31: Wskazanie obszaru do rewitalizacji

Nazwa miejscowości / sołectwa	Nr działek ewidencyjnych w miejscowości	Powierzchnia obszaru	Liczba ludności zamieszkującej dany obszar
Goruszów	25, 130, 59/2, 60/1, 60/2, cz. 61, 92, 91, 90, 89, 88, 87, 93, 94, 95, 86, 85, 84, 83, 82, cz. 106, 97, 98, 99, 100, 101/1, 1345, cz. 1344, 1343	4,6733 ha	26
Gorzyce	766/1, 766/2, 766/3, cz. 1041, 946/4, 946/5, 946/3, 946/6	1,925 ha	16
Janikowice	357, 358	0,2353ha	0
Kłyż	523/1, 522/3, 522/4, 522/5, 522/6, 522/7, 521/2, 521/3, 521/5, 521/6, 521/7, cz. 484, 431/2, 431/1, 432	2,584 ha	65

<sup>9</sup> Szczegółową analizę badania ankietowego zawarto w załączniku nr 1 pn. „PODSUMOWANIE ANKIET W RAMACH PROCESU PARTYCYPACJI SPOŁECZNEJ do projektu Gminnego Programu Rewitalizacji (GPR) Gminy Żabno na lata 2023-2030 ETAP I”

**DIAGNOZA I DELIMITACJA OBSZARÓW ZDEGRADOWANYCH  
W PRZESTRZENI GMINY ŻABNO**



Łęg Tarnowski	783/6, 783/8, 784/1, 785/10, 785/11, 785/13, 785/1, 870/2, 1048/1, 955/12, 955/10, 956/6, 956/5, 954, 953/4, 953/5, 953/8, 952/6, 951/1, 950/7, 950/8, 950/9, 949/6, 949/4, 949/5, 949/3, 948, cz. 947/14, 947/4, 947/2, 947/1, cz. 947/10, cz. 887, 1819, 884/4, 884/3, 884/6, 884/5, 883/1, 883/2, 882/1, 882/2, 881/8, 881/10, 881/14, 608, 607, cz. 119/5, 780, 769/4, 769/2, 769/9, 769/14, 769/15, 769/10, 769/13, 769/11, 769/12, 769/6, 769/8, 413/2, 413/3, cz. 636, 361, 634/2, 634/3, 635, 651/36, 851/35, 412/2, 412/1, 412/6, 411/2, 411/1, 413/7, 410/2, 410/1, 413/8, 409/2, 409/1, 413/9, 408/1, 408/2, 413/10, 407/1, 407/4, 407/3, 413/11, 413/12, 413/13, 413/14, 406, 405, 404/2, 404/1, 413/16, 403/1, 403/2, 413/4, 413/19, 402/2, 402/1, 401, 400/2, 400/1, 399, 398, 397, 396/2, 396/1, 395/6, 395/5, 395/4, 395/7, 395/8, 413/18	3,4582 ha	327
	1203/1, 1203/2, 1203/3, 1204/4, 1204/5, 1211/2, 1211/4, 1211/5, 1211/16, 1211/15, 1211/8, 1211/7, 1211/10, 1211/14, 1211/13, 1211/12, 1211/9, 1244/17, 1211/18, 1211/19, 1345/7, 1345/10, 1345/6, 1345/9, 1345/13, 1345/1, cz. 1822, 1346/1, 1346/2, 1346/3, 1346/4, cz. 1185/2, cz. 1185/3, 1347/1, 1347/2, 1347/3, 1347/8, 1347/4, 1347/5, 1347/6, 1347/7, 1822, 1823, 1348/1, 1344, 1348/2, 1824, 1348/9, 1348/10, 1331/8, 1331/13, 1331/9, 1331/12, 1331/7, 1348/8, 1348/7, 1348/2, 1348/5, 1348/6, 1331/5, 1331/11, 1348/3, 1348/4, 1331/5, 1331/18, 1837, 1836, 1338, 1339, 1340, 1341, 1342, 1343, 1336/1, 1336/2, 1336/3, 1336/4, 1336/5, 1334/1, 1334/3, 1334/4, 1334/5, 1334/6, 1333/1, 1333/2, 1333/5, 1333/6, 1333/7, 1333/8, 1331/22, 1185/3, 1342, 1343, 1345/12	4,8017 ha	
Niedomice	724/3, 901	0,6342 ha	74
	758, 760, 761/2	1,1828 ha	
	236/2, 236/3, 236/4, 239/2, 242, 246, 249, 251, 254, 260, 263/3, 263/4, 263/1, 264, 265, 268/1, 268/2, 269/1, 269/2, 272, 273/1, 273/2, 276, 277/1, 277/2, 277/3, 285/1, 285/2, 284/2, 284/1, 282/1, 282/2, 282/3, 283, 256, 257, 258, 259/1, 296, 297 (działka w trakcie podziału, będzie 297/1), 298, 299, 300, 301, 302, 303, 304, 305- zasięg zgodnie z planem zagospodarowania przestrzennego	1,581 ha	

**DIAGNOZA I DELIMITACJA OBSZARÓW ZDEGRADOWANYCH  
W PRZESTRZENI GMINY ŻABNO**



<b>Otfinów</b>	718/6, 718/4, 718/3, 718/5, 719/1, 719/2, 719/3, 720, 730/1, 730/2, 730/3, 1198/3, 1231/1, 1237/1, 1237/2, 1249/2, 1249/3, 1249/5, 1249/6, 1250, 1251, 1252/1, 1252/2, 1253, 1254, 1255, 1256/2, 1257/2, 1258/2, 1259/1, 1260/4, 1260/5, 1261, 1262, 1264, 1263/1, 1263/2, 1265/1, 1265/4, 1265/6 cz. 1266/11, 1298/1, 1298/2, 1299/3, 1299/5, 1299/7, 1300/2, 1301/1, 1302, cz.1304/2, 1308/2, 1307, 1309/2, 1310/2, 1311/2, 1312/2, 1313/2, 1314, cz. 1369/2, 1318/2, 1320/2, 1321/2, 1322/2, 1323/2, 1324/2, 1329/2, 1328, 1330/1, 1330/4, 1331/3, 1331/4, 1331/5, 1331/7, 1331/10, 1331/11, 1331/13, 1331/15, 1331/17, 1331/19, 1332/7, 1332/10	24,4652 ha	78
<b>Podlesie Dębowe</b>	124, 128, 129, 130, 131, 132, 133, 134, 443, 444/3, 630/3	30,2503 ha	0
<b>Sieradza</b>	590, 591, 592, 593, 594, 595, 596, 597/1, 597/2, 598/1, 598/2, 599, 600, 601, 602, 603, cz. 1156, cz. 1155, cz. 1157, cz. 1161	4,4875 ha	26
	cz. 653/1, 445/1, 1, 1186, 1187, 1188, 1189, 3/2, 4/2, 4/3, 4/4, 4/5, 5/2, cz. 1138, 8/1, 8/2, 9, 10/1, 23, 24/1, 25/1, 26, cz. 21/13, 21/10, 21/3, 27, 31, 32/1, 32/2, cz. 75/1, 35, 36, 38/1, 38/2, 38/3, 40/6, 72/2, 41/2, 43, 45/1, 45/2, 46, 47, cz. 875, 89, 91/1, 91/2, 92, 93, 94	35,2 ha	65
<b>Żabno</b>	1680/6, 1680/5, 1680/3, 1786/3, 1786/4, 1786/6, 1786/5, 1786/1, cz. 1329/3, 2048, 2042/7, 2049/2, 2049/3, 2050/2, 2051/2, 2052/2, cz. 1910, 2007/2, 2007/1, 1994/3, 2002, 2003, 2001, 2000, 1999/2, 1999/1, 1997, 1996, 1995, 2004, 2005, 2006, 1989, 1990, 1991, 1992, 1993, 1994/1, 1988, 1987, 1986, 1994/5, 1984, 1994/6, 1916, 1917, 1918, 1919, 1920, 1921, 1915, 1914, 1922, 1913, 1911, 1912, 1923, 1924, 1926, 1925, 1927, 1928, 1929, 1930, 1931, 1932, 1933, cz. 1948, 1877, 1879/4, 1879/5, 1879/6, 1879/8, 1879/7, 1879/3, 1879/2, 1879/10, 1876/2, 1875/3, 1875/2, 1874/4, cz. 1880/8, 1879/9, 1876/1, cz. 1880/8, 1880/7, 2149/8, 2149/4, 2149/9, 2149/8, 2149/7, 1880,6, cz. 2149/6, 2149/5, 1880/2, 1875/4, 1874/7, 1875/4, 1874/7, 1874/6, 1874/5, 1873/2, 1873/1, 1871/6, 1871/4, 1871/5, 1871/3, 1870/2, 1870/4, 1870/3, 1869, 1868/5, 1864, 1863, 1860, 1859, 1856/1, 1856/2, 1855, 1854, 1853/2, 1853/1, cz. 1500/5, 1315/11, 1315/12, 1315/13, 1315/9, 1315/10, 1316/2, 1316/1, 1317, 1318/1, 1318/2, 1318/3,	3,2937 ha	701

**DIAGNOZA I DELIMITACJA OBSZARÓW ZDEGRADOWANYCH  
W PRZESTRZENI GMINY ŻABNO**



<p>1315/31, 1315/30, 1315/29, 1315/5, 1315/6, 1315/8, 1315/7, 1319, 1320, 1321, 1322, 1323, 1324, 1326/1 1326/2, 1325/1, 1325/2, 1327/1, 1327/2, 1328, 1315/24, 1315/22, 1315/16, 1315/15, 1315/20, 1315/28, 1315/4, 1315/26, 1315/27, 1315/23, 1315/25, 1315/21, 1330/1, 1330/2, 1331, 1332, cz. 1364/1, 1377, 1376/2, 1378, 1379, 1380, 1381, 1376/8, 1376/6, 1371/1, 1371/2, 1372, 1373, 1374/1, 1376/9, 1374/2, 1376/4, 1374/3, 1376/5, 1375, 1382, 1383, 1384, 1385, 1386/1, 1386/2, 1370, 1368, 1367/2, 1367/3, 1365/1, 1365/2, 1365/3, 1365/4, 1365/5, 1369/2, cz. 1369/3, cz. 1729/2, 1837/3, 1837/4, 1837/5, 1836/4, 1836/5, 1836/3, 1835, 1834, 1837/6, 1836/1, 1833, 1832, 1831, 1730, 1731, 1732/4, 1732/3, 1732/2, 877, 879/1, 879/2, 879/3, 880, 881, 882, 883/1, 883/2, 884, 885, 886, 887, 888, 889, 900, 901, 902, 903/2, 903/2, 906/1, cz. 904, 1242/2, 1242/1, 1241/28, 1241/29, 1241/30, 1241/17, 1243/1, 1243/2, 1243/3, 1243/4, 1241/31, 1240/11, 1240/10, 1239, 1238/1, 1240/2, 1240/7, 1272/2, 1272/4, 1272/3, 1270/1, cz. 1210, cz. 1095, 1245/1, 1245/2, 1246/1, 1246/2, 1247/2, 1248/1, 1248/2, 1249/1, 1249/4, 1249/3, 1250/1, 1250/4, 1250/3, 1251/1, 1251/2, 1252/4, 1252/6, 1252/5, 1260/5, 1260/6, 1260/4, 1260/3, 1261/3, 1261/4, 1261/2, 1263/1, 1262/3, 1262/4, 1262/2, 1263/4, 1264/6, 1264/7, 1264/4, 1266/6, 1266/7, 1266/3, 1268/1, 1268/2, 1269, 1270/2, 1271/3, 1271/2, 1271/1, 1266/4, 1310, 1302, 1263/2, 1264/5, 1263/3, 1259, 1258/1, 2864, 1308/1, 1307/1, 1306/2, 1306/1, 1305, 1304, 1303, 1257/5, 1257/4, 1257/2, 1256/1, 1255, 1254/8, 1254/11, 1254/7, 1254/5, 1254/10, 1254/4, 1254/6, 1254/9, 1253/1, 1253/2, 1253/3, 1252,3, 1252/2, 1311, 1301/1, cz. 1273, 1301/2, 1300, 1299, 1298, 1297, 1295, 1296, 2491/1, 2491/2, 1294, 1293, 1292, 1291, 1290, 1289, 1288, 1287, 1286, 1285, 1284/4, 1284/3, 1284/6, 1284/2, 1284/5, 1283/1, 1283/2</p>		
<p><b>Razem</b></p>	<p><b>118,7722 ha</b></p>	<p><b>1 378</b></p>

Wskazany obszar jest zamieszkiwany przez 1 378 mieszkańców, co stanowi 7,44 % ogółu mieszkańców gminy Żabno i obejmuje obszar 118,7722 ha co stanowi 1,17% powierzchni Gminy Żabno, zatem w rozumieniu art. 10 ust. 1 ustawy o rewitalizacji z dnia 9 października 2015 r. (Dz. U. z 2021 r. poz. 485, z 2023 r. poz. 28) nie jest większy niż 20% powierzchni gminy i nie jest zamieszkiwany przez więcej niż 30% mieszkańców gminy.

**DIAGNOZA I DELIMITACJA OBSZARÓW ZDEGRADOWANYCH  
W PRZESTRZENI GMINY ŻABNO**



Ilustracja 21: Mapa zbiorcza obszarów wskazanych do rewitalizacji

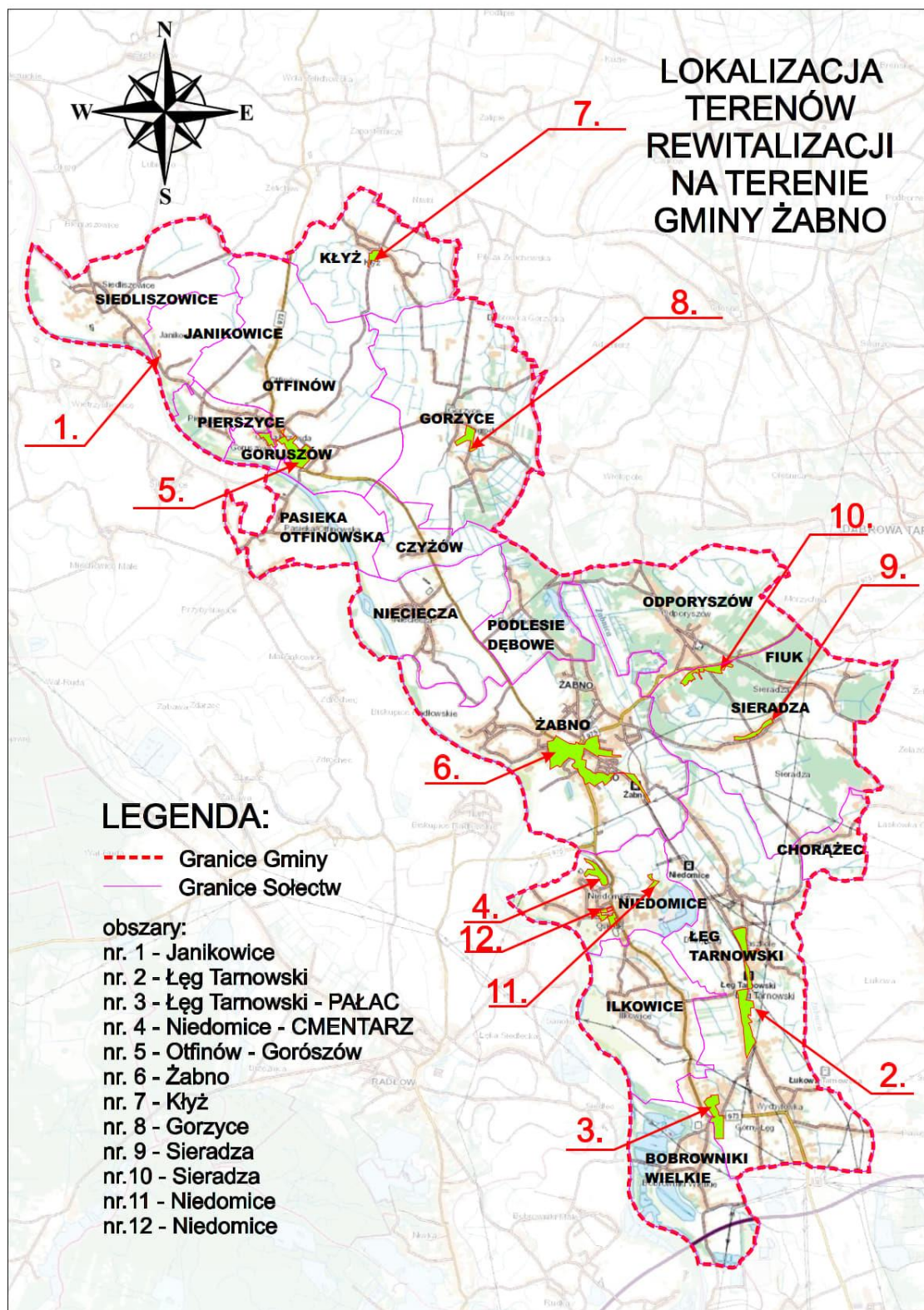

**DIAGNOZA I DELIMITACJA OBSZARÓW ZDEGRADOWANYCH  
W PRZESTRZENI GMINY ŻABNO**



Ilustracja 22: Wizualizacja punktowa obszarów wskazanych do rewitalizacji



**DIAGNOZA I DELIMITACJA OBSZARÓW ZDEGRADOWANYCH  
W PRZESTRZENI GMINY ŻABNO**

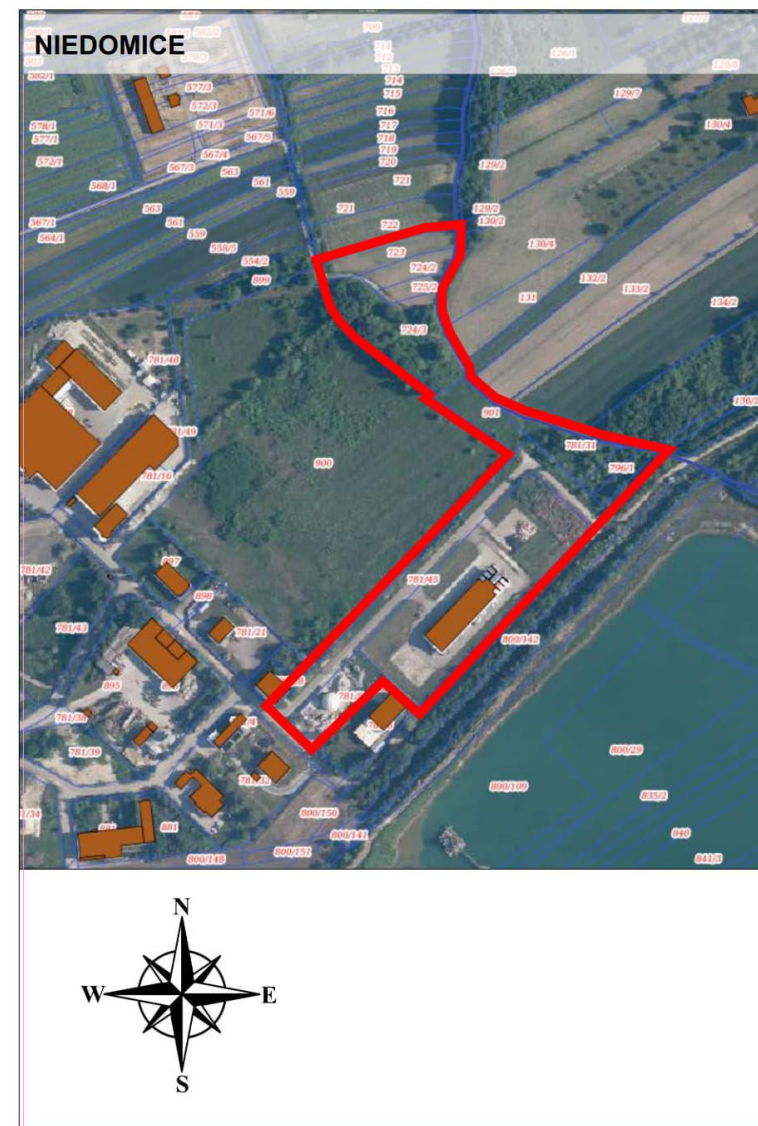

**DIAGNOZA I DELIMITACJA OBSZARÓW ZDEGRADOWANYCH  
W PRZESTRZENI GMINY ŻABNO**

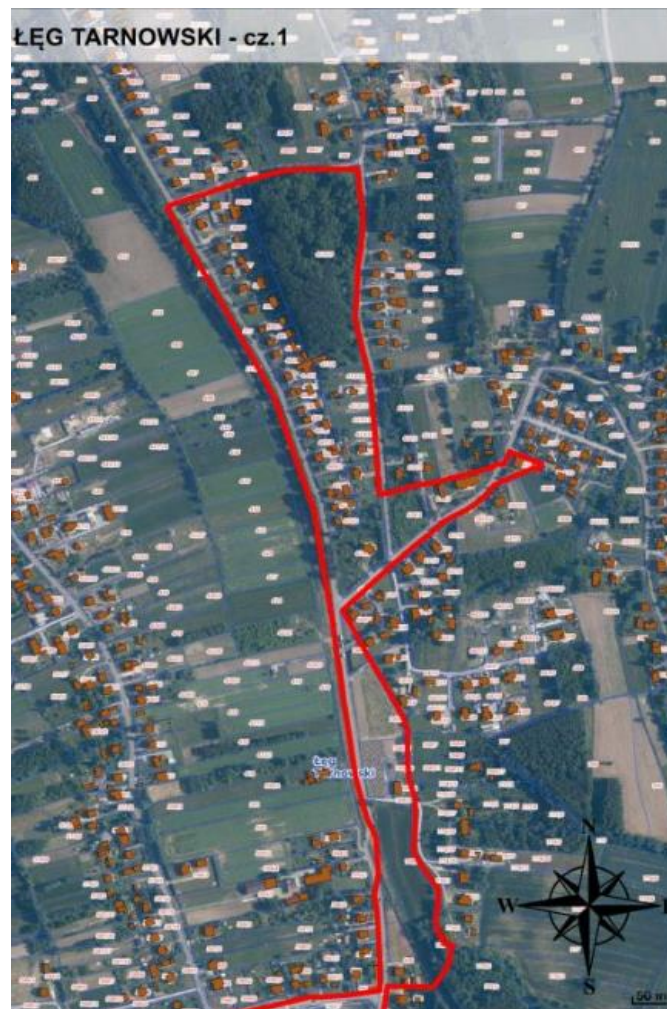
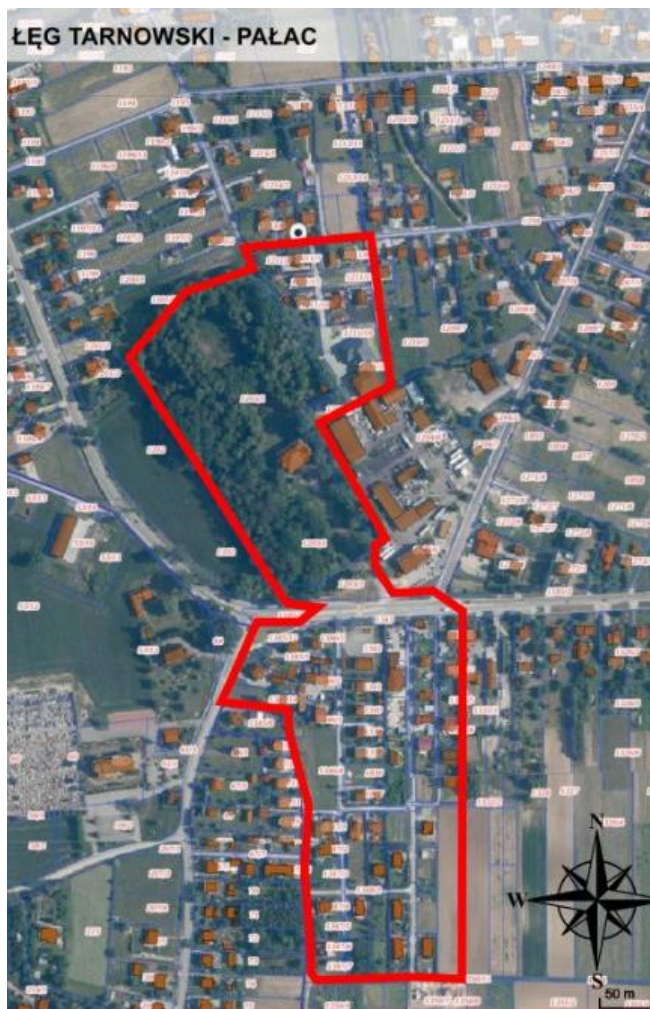

**DIAGNOZA I DELIMITACJA OBSZARÓW ZDEGRADOWANYCH  
W PRZESTRZENI GMINY ŻABNO**



**DIAGNOZA I DELIMITACJA OBSZARÓW ZDEGRADOWANYCH  
W PRZESTRZENI GMINY ŻABNO**



**DIAGNOZA I DELIMITACJA OBSZARÓW ZDEGRADOWANYCH  
W PRZESTRZENI GMINY ŻABNO**



**DIAGNOZA I DELIMITACJA OBSZARÓW ZDEGRADOWANYCH  
W PRZESTRZENI GMINY ŻABNO**





## Spis ilustracji

Ilustracja 1: Lokalizacja gminy Żabno na tle województwa małopolskiego i powiatu tarnowskiego, oprac. własne na podstawie map dostępnych na stronie: <a href="https://pl.wikipedia.org/wiki/Powiat_tarnowski#/media/Plik:POL_powiat_tarnowski_on_voivodship_map.svg">https://pl.wikipedia.org/wiki/Powiat_tarnowski#/media/Plik:POL_powiat_tarnowski_on_voivodship_map.svg</a> .....	5
Ilustracja 2: Mapa gminy Żabno z uwzględnieniem podziału na jednostki administracyjne/sołectwa, opracowanie własne na podstawie map dostępnych w dokumentach strategicznych i planistycznych gminy Żabno .....	6
Ilustracja 3: Koncentracja liczby ludności na km <sup>2</sup> na terenie gminy Żabno, oprac. własne na podstawie danych uzyskanych od pracowników UMiG w Żabnie, stan na dzień 31.12.2022 r. ....	11
Ilustracja 4: Mapa obrazująca gęstość zaludnienia na terenie gminy Żabno, oprac. własne na podstawie danych uzyskanych od pracowników UMiG w Żabnie, stan na dzień 31.12.2022 r. ....	12
Ilustracja 5: Reprezentacja grup wiekowych na terenie gminy Żabno, oprac. własne na podstawie danych uzyskanych od pracowników UMiG w Żabnie, stan na dzień 31.12.2022 r.....	13
Ilustracja 6: Struktura liczbowa ludności w gminie Żabno w latach 2020-2022, oprac, własne na podstawie danych Głównego Urzędu Statystycznego i danych uzyskanych od pracowników UMiG w Żabnie .....	14
Ilustracja 7: Saldo migracyjne w gminie Żabno w latach 2020-2022, oprac, własne na podstawie danych Głównego Urzędu Statystycznego i danych uzyskanych od pracowników UMiG w Żabnie .....	15
Ilustracja 8: Prognoza demograficzna dla gminy Żabno do 2030 roku, oprac. własne na podstawie statystyk GUS .....	16
Ilustracja 9: Koncentracja podmiotów gospodarczych w gminie Żabno, oprac. własne .....	18
Ilustracja 10: Analiza struktury bezrobocia na obszarze gminy Żabno, oprac. na podstawie danych uzyskanych z PUP w Tarnowie .....	19
Ilustracja 11: Procentowy udział osób bezrobotnych w ogólnej liczbie osób bezrobotnych na terenie gminy Żabno .....	20
Ilustracja 12: Liczba rodzin korzystających ze wsparcia Działu Pomocy i Integracji Społecznej OPS w Żabnie oprac. własne na podstawie danych uzyskanych od pracowników UMiG w Żabnie, stan na dzień 31.12.2022 r.....	25
Ilustracja 13: Lokalizacja podmiotów edukacyjno-oświatowych na terenie gminy Żabno, oprac. własne na podstawie informacji udzielonych przez pracowników UMiG w Żabnie .....	27
Ilustracja 14: Podział funkcjonalny gminy Żabno .....	36
Ilustracja 15: Plan centralnej części miasta Żabno, źródło: <a href="https://google.maps.pl">https://google.maps.pl</a> .....	37
Ilustracja 16: Mapa obszarów szczególnego zagrożenia powodzią na terenie gminy Żabno, źródło: <a href="https://wody.isok.gov.pl/imap_kzgw/?gmap=gpPDF">https://wody.isok.gov.pl/imap_kzgw/?gmap=gpPDF</a> .....	40
Ilustracja 17: Mapa rejonów wodnogospodarczych na terenie gminy Żabno, źródło: <a href="http://karty.apgw.gov.pl:4200/mapa">http://karty.apgw.gov.pl:4200/mapa</a> .....	42
Ilustracja 18: Gmina Żabno – Obszary Natura 2000, źródło: <a href="https://geoserwis.gdos.gov.pl/mapy/?showExternalObject=28C694C4D6C5A8861577495E709153B1">https://geoserwis.gdos.gov.pl/mapy/?showExternalObject=28C694C4D6C5A8861577495E709153B1</a> .....	43
Ilustracja 19: Rozmieszczenie zespołów i obiektów zabytkowych na terenie gminy Żabno, oprac. własne na podstawie danych Wojewódzkiego Urzędu Ochrony Zabytków w Krakowie .....	45
Ilustracja 20: Mapa obszarów zdegradowanych na terenie Gminy Żabno.....	61
Ilustracja 21: Mapa zbiorcza obszarów wskazanych do rewitalizacji .....	68
Ilustracja 22: Wizualizacja punktowa obszarów wskazanych do rewitalizacji .....	69



## Spis tabel

Tabela 1: Jednostki urbanistyczne gminy Żabno .....	6
Tabela 2: Koncentracja ludności na terenie gminy Żabno, na podstawie danych uzyskanych od pracowników UMiG w Żabnie, stan na dzień 31.12.2022 r.....	10
Tabela 3: Struktura demograficzną mieszkańców gminy Żabno w poszczególnych sołectwach, na podstawie danych uzyskanych od pracowników UMiG w Żabnie, stan na dzień 31.12.2022 r.....	12
Tabela 4: Strukturę porównawczą przyrostu naturalnego w latach 2021 i 2022 w gminie Żabno, na podstawie danych Głównego Urzędu Statystycznym i danych uzyskanych od pracowników UMiG w Żabnie .....	15
Tabela 5: Saldo migracyjne w gminie Żabno w 2022 r. ....	15
Tabela 6: Koncentracja podmiotów gospodarczych w gminie Żabno, z uwzględnieniem siedziby firmy, dane na podstawie informacji zawarty w CDiDG, stan na dzień 01.03.2023 r. ....	17
Tabela 7: Wykaz obiektów użyteczności publicznej na terenie gminy Żabno, oprac. na podstawie danych udzielonych przez pracowników UMiG w Żabnie .....	21
Tabela 8: Liczba interwencji policyjnych na terenie gminy Borowa w latach 2020-2022, na podstawie danych udzielonych przez Powiatową Komendę Policji w Tarnowie .....	22
Tabela 9 Liczba interwencji OSP na terenie gminy Borowa w latach 2020-2022.....	22
Tabela 10: Beneficjenci pomocy społecznej w gminie Żabno w latach 2020-2022, na podstawie danych uzyskanych od pracowników UMiG w Żabnie, stan na dzień 31.12.2022 r.....	22
Tabela 11: Liczba świadczeń specjalistycznych i celowych w gminie Żabno, na podstawie danych uzyskanych od pracowników UMiG w Żabnie, stan na dzień 31.12.2022 r.....	23
Tabela 12: Liczba osób korzystających z pomocy społecznej z podziałem na kategorie udzielanej pomocy przez OPS w latach 2020-2022, na podstawie danych uzyskanych od pracowników UMiG w Żabnie, stan na dzień 31.12.2022 r. ....	23
Tabela 13: Statystyki wykorzystywania wsparcia Działu Pomocy i Integracji Społecznej OPS w Żabnie innych świadczeń pomocowych, na podstawie danych uzyskanych od pracowników UMiG w Żabnie, stan na dzień 31.12.2022 r. ....	24
Tabela 14: Charakterystyka placówki opieki zdrowotnej, na podstawie danych uzyskanych od pracowników UMiG w Żabnie, stan na dzień 31.12.2022 r.....	26
Tabela 15: Charakterystyka podmiotów edukacyjnych na terenie gminy Żabno z uwzględnieniem danych statystycznych dot. liczby uczniów w perspektywie 2020-2023, na podstawie danych uzyskanych od pracowników UMiG w Żabnie, stan na dzień 31.12.2022 r.....	28
Tabela 16: Wyniki egzaminacyjne w szkołach na terenie gminy Żabno w 2022 r., na podstawie danych uzyskanych od pracowników UMiG w Żabnie .....	28
Tabela 17: Wykaz imprez i wydarzeń kulturalnych zorganizowanych w 2022 r. zrealizowanych w gminie Żabno, na podstawie danych uzyskanych od pracowników UMiG w Żabnie, stan na dzień 31.12.2022 r. ....	28
Tabela 18: Biblioteki i frekwencja czytelnicza w gminie Żabno w 2022 r., na podstawie danych uzyskanych od pracowników UMiG w Żabnie, stan na dzień 31.12.2022 r.....	30
Tabela 19: Zasoby infrastruktury technicznej i drogowej znajdującej się na obszarze objętym diagnozą tj. na terenie gminy Żabno, stan na dzień 31.12.2022 r.....	31
Tabela 20: Lokalizację poszczególnych elementów infrastrukturalnych w poszczególnych sołectwach gminy Żabno, stan na dzień 31.12.2022 r. ....	34
Tabela 21: Długość dróg na obszarze gminy Żabno, na podstawie danych uzyskanych od pracowników UMiG w Żabnie (stan na dzień 31.12.2022 r.) oraz danych zamieszczonych w BDL (stan na dzień 25.10.2022 r.) <a href="https://bdl.stat.gov.pl/bdl/dane/teryt/tablica">https://bdl.stat.gov.pl/bdl/dane/teryt/tablica</a> .....	35
Tabela 22: Zasoby mieszkaniowe w tym komunalne na terenie gminy Żabno .....	38
Tabela 23: Zasoby mieszkań komunalnych w poszczególnych sołectwach gminy Żabno, oprac. własne na podstawie danych udostępnionych przez pracowników UMiG w Żabnie (stan na 31.12.2022 r.).....	38

**DIAGNOZA I DELIMITACJA OBSZARÓW ZDEGRADOWANYCH  
W PRZESTRZENI GMINY ŻABNO**



Tabela 24: Wykaz obiektów i zespołów zabytkowych znajdujących się na terenie gminy Żabno zgodnie z rejestrem Wojewódzkiego Urzędu Ochrony Zabytków w Krakowie .....	44
Tabela 25: Analiza wskaźników w sferze społecznej .....	48
Tabela 26: Analiza wskaźników w sferze gospodarczej.....	50
Tabela 27: Analiza wskaźników w sferze środowiskowej .....	52
Tabela 28: Analiza wskaźników w sferze funkcjonalno-przestrzennej .....	54
Tabela 29: Analiza wskaźników w sferze technicznej.....	56
Tabela 30: Analiza wskaźników, punktacja ogólna.....	58
Tabela 31: Wskazanie obszaru do rewitalizacji .....	64